

Smlouva o dílo

uzavřená podle ustanovení § 2586 a násl. zákona č. 89/2012 Sb., občanského zákoníku

1. Smluvní strany

1.1. Statutární město Pardubice - městský obvod Pardubice V

Zastoupené: Jiří Rejda, DiS. – starostou MO Pardubice V

Sídlo úřadu: Češkova 22, 530 02 Pardubice

Tel.: +420 466 510 769

Fax: +420 466 303 465

Zástupce ve věcech technických a organizačních:

Ing. Bc. Alena Chuchlíková, vedoucí odboru investičního a správního ÚMO
Pardubice V

Tel.: +420 736 504 304

E-mail: alena.chuchlikova@umo5.mmp.cz

IČ: 00 27 40 46

Bankovní spojení: ČSOB a.s., pobočka Pardubice

Číslo účtu: 181570036/0300

jako objednatel (dále jen „zadavatel“)

a

1.2 Firma

Kateřina Hurtová, Kpt. Nálepky 2331, 530 02 Pardubice

Zastoupená ve věcech smluvních: Kateřina Hurtová

Zastoupená ve věcech technických a organizačních: David Hurt

Tel./fax.: +420 776 271 716

IČ: 01533401

Bankovní spojení: Československá obchodní banka a.s.

Číslo účtu: 258549615/0300

jako zhotovitel (dále jen zhotovitel)

uzavírají níže uvedeného dne tuto smlouvu o dílo

2. Předmět smlouvy

- 2.1 Touto smlouvou se zhotovitel zavazuje provést pro zadavatele dílo spočívající v provedení díla **Pletí keřových výsadeb na území MO Pardubice V - 2015.**
- 2.2 Zástupci smluvních stran ve věcech technických jsou oprávněni upřesnit rozsah prací na místě.
- 2.3 Zhotovitel provede dílo v souladu s touto smlouvou a v souladu s právními předpisy.

3. Rozsah, podmínky, doba a místo plnění

- 3.1 Pletí keřových výsadeb na území městského obvodu, pletí bude prováděno 4x ročně respektive u některých úseků pouze 2x ročně. Přesný rozsah je stanoven v příloze č. 1.

- Odstranění nežádoucího plevelu.
- Vyčištění keřových skupin.
- Okamžitý odvoz hmoty a její likvidace.

3.2 Místo plnění

- 1) keřové výsadby v ul. S. K. Neumanna včetně kruhového objezdu,
 - 2) keřové výsadby Rokycanova ul. od ul. Na Spravedlnosti po ul. Pichlova,
 - 3) keřové výsadby ul. Pichlova před čp. 2564, Pichlova ul. před čp. 2165 – 2169 a včetně celého vnitrobloku za ním, výsadba v ul. Železničního pluku před čp. 1631,
 - 4) keřové výsadby Benešovo náměstí včetně záhonů u školy a školní jídelny (do ul. K Višňovce), Rokycanova – zklidňená komunikace u čp. 2654, K Blahobytu – podél areálu školy a mezi parkovacími stáními,
 - 5) keřové výsadby ul. Pichlova - záhon u světelné křižovatky s ul. Jana Palacha, ul. Pichlova u čp. 2805,
 - 6) keřové výsadby ve vnitrobloku S. K. Neumanna, ul. Svobody a M. Exnarové, včetně keřových záhonů růží ve vnitrobloku ul. K Blahobytu před čp. 2475,
 - 7) keřové výsadby ve vnitrobloku M. Exnarové, Svobody a Železničního pluku včetně keřových záhonů růží v ul. K Blahobytu před čp. 727,
 - 8) keřové záhony ve vnitrobloku Jilemnického, Čs. armády, Artura Krause a Lexova, včetně keřových záhonů růží ve vnitrobloku ul. Artura Krause před a za čp. 2242,
 - 9) keřové výsadby ve vnitrobloku Čs. armády, Jilemnického, Dukelských hrdinů a Gorkého, včetně keřových záhonů růží před domem čp. 2765 "obchod s Průmyslovým zbožím" - ul. Jilemnického; keřových záhonů růží ve vnitrobloku Jilemnického vedle "OK Centra"; keřových záhonů růží ve vnitrobloku Gorkého před MŠ Sluníčko - (pískoviště u lavičky),
 - 10) keřové výsadby Jilemnického ulice,
 - 11) keřové výsadby Arboretum – relaxační loučka,
 - 12) keřové výsadby podél Teplého ul. včetně výsadby před VAK,
 - 13) záhonová výsadba na náměstí Dukelských hrdinů,
 - 14) keřové výsadby za domem čp. 2351 – 2352 Sokolovská ul. včetně růží,
 - 15) keřové výsadby za domem čp. 2205 – 2208 Jiránkova ul.,
 - 16) keřové výsadby v ul. Na Zábouří u čp. 223,
 - 17) keřové výsadby ul. Nemošická,
 - 18) keřové výsadby ul. Češkova- od ul. Gorkého po ul. Milheimova,
 - 19) výsadba rostlin před čp. 231 – roh ul. Boženy Němcové.
- A. nová výsadba po revitalizaci vnitrobloku ohraničeného ul. Teplého x Čs. Armády x Wolkerova x Lexova.
 - B. nová výsadba po revitalizaci vnitrobloku ohraničeného ul. Gorkého x Čs. Armády x Wolkerova x Lexova.
 - C. nová výsadba po revitalizaci vnitrobloku ohraničeného ul. Kpt. Nálepky x Čs. Armády x Artura Krause x Lexova.

Popis rozsahu včetně grafického vymezení je uveden v přílohách č. 1, 1a, 1b.

3.3 Předpokládaná doba plnění:

- ✓ do 15. 6. – první pletí,

- ✓ do 30. 7. – druhé pletí,
 - ✓ do 30. 9. – třetí pletí,
 - ✓ do 30. 11. – čtvrté pletí.
- 3.4 Termíny provádění prací budou koordinovány s harmonogramem blokového čištění zajišťovaného na území obvodu Službami města Pardubic, a.s., tak, aby pletí bylo provedeno před tímto blokovým čištěním.
- 3.5 Překročení těchto termínů může být důvodem k odstoupení od smlouvy.
- 3.6 Za prodlení s předáním předmětu díla se sjednává smluvní pokuta ve výši 1.000,- Kč za každý den prodlení s tím, že tuto případnou smluvní pokutu má zadavatel právo odečíst z částky uvedené v konečné faktuře.
- 3.7 Součástí plnění je také provedení veškerých víceprací vyvolaných prováděním díla, neuvedených ve smlouvě, ale nezbytných k jeho kvalitnímu a úspěšnému dokončení.
- 3.8 Zadavatel je povinen přistoupit na přiměřené prodloužení lhůty plnění a na úhradu zvýšených nákladů zejména v těchto případech:
- dojde-li během provádění díla ke změně rozsahu a druhu prací na žádost zadavatele,
 - nebude-li moci zhotovitel plynule pokračovat v pracích z jakéhokoliv důvodu na straně zadavatele.
- 3.9 Za prodlení s předáním předmětu díla se sjednává smluvní pokuta ve výši 1.000,- Kč za každý den prodlení s tím, že tuto případnou smluvní pokutu má zadavatel právo odečíst z částky uvedené v konečné faktuře.
- 3.10 Za okolnosti, v jejichž důsledku nelze provést dílo nebo jeho část ve sjednané lhůtě, se považují zejména: vznik klimatických jevů, které znemožní provádění díla podle stanovených technologických postupů (prudké deště, vichřice), pokud je zhotovitel objednateli prokazatelně písemně oznámil.

4. Cena díla

4. 1 Smluvní cena za jednotlivé pletí vč. DPH je uvedena v příloze, která je nedílnou součástí smlouvy. Nárůst nebo úbytek ploch bude promítnut do ceny zakázky.
4. 2 Smluvně dohodnutá cena nepodléhá cenovým vlivům a změně cenových předpisů. Sjednaná cena díla vychází z cenové nabídky zhotovitele. Cenová nabídka a jednotkové ceny podle tohoto článku jsou pevné.
4. 3 Zadavatel prohlašuje, že financování prací, které jsou předmětem této smlouvy má zajištěno. Dále se zadavatel zavazuje nahradit škodu, která zhotoviteli vznikne následkem zastavení prací z titulu nedostatečného financování či jiných dohod o rozsahu díla.
4. 4 Podpisem této smlouvy dodavatel souhlasí s tím, že když v okamžiku uskutečnění zdanitelného plnění bude o dodavateli zveřejněna způsobem umožňujícím dálkový přístup skutečnost, že je nespolehlivým plátcem ve smyslu § 106a zákona č. 235/2004 Sb., o dani z přidané hodnoty, ve znění pozdějších předpisů, bude dodavateli zaplacen v režimu podle § 109a zákona o dani

z přidané hodnoty pouze základ daně a DPH bude odvedeno místně příslušnému správci daně zhotovitele.

5. Platební podmínky

5. 1 Zálohy se nesjednávají.
5. 2 Zadavatel zaplatí zhotoviteli cenu díla na základě faktury vystavené zhotovitelem dle uzavřené smlouvy. Faktura bude vystavena nejpozději do 14 dnů po dokončení jednoho pletí.
5. 3 Fakturu je zhotovitel oprávněn vystavit až po podepsání zápisu o převzetí díla zadavatelem a to po odstranění všech vad zjištěných při předávání jednotlivých pletí.
5. 4 Splatnost faktury činí 30 dnů. Po vzájemné dohodě zhotovitele a zadavatele může dojít ke změně ve fakturaci.
5. 5 Při platbě DPH nebude použit režim přenesení daňové povinnosti ve smyslu § 92a a § 92e zákona č. 235/2004 Sb. v platném znění, objednatel v daném případě není plátcem DPH.
5. 6 Bude-li faktura obsahovat nesprávné nebo neúplné údaje a náležitosti uvedené výše, je zadavatel oprávněn ji do data splatnosti vrátit zhotoviteli. Po opravě faktury předloží zhotovitel zadavateli novou fakturu s novým termínem splatnosti.
5. 7 Faktura musí obsahovat náležitosti stanovené právními předpisy pro daňové doklady. Jestliže nebude faktura obsahovat stanovené náležitosti nebo jestliže údaje v ní nebudou správné a zadavatel pro takové vady nemůže fakturu prověřit, je oprávněn ji do pěti pracovních dnů od jejího doručení vrátit zhotoviteli s uvedením chybějících náležitostí nebo nesprávných údajů. V takovém případě se přeruší lhůta splatnosti a počne běžet znovu ve stejné délce doručením opravené faktury objednateli.
5. 8 V případě prodlení zadavatele se zaplacením ceny díla má zhotovitel právo na úrok z prodlení ve výši 0,1 % z dlužné částky denně.
5. 9 V případě, že zhotovitel po podpisu smlouvy odstoupí od smlouvy, je povinen zaplatit smluvní pokutu ve výši 10 % celkové ceny díla.

6. Bezpečnost a ochrana zdraví při práci, požární ochrana a ochrana životního prostředí.

6. 1 Zhotovitel odpovídá při provádění díla za bezpečnost a ochranu zdraví při práci svých zaměstnanců. Zhotovitel je povinen zajistit bezpečnost práce a bezpečnost provozu podle příslušných právních předpisů. Pro všechny zaměstnance vykonávající činnost při provádění díla zhotovitel zajistí školení o bezpečnosti práce a ochraně zdraví při práci a o požární ochraně.
6. 2 Zhotovitel zajistí vlastní dozor nad bezpečností práce při provádění díla a její soustavnou kontrolu. Přitom také odpovídá za bezpečnost osob, které se s jeho vědomím zdržují v prostoru předmětu díla.

- 6.3 Zhotovitel odpovídá za odbornou a zdravotní způsobilost svých zaměstnanců k činnostem, které vykonávají při provádění díla, a je povinen je vybavit všemi potřebnými osobními ochrannými pomůckami a prostředky.
- 6.4 Zhotovitel je povinen udržovat v prostoru předmětu zakázky pořádek a čistotu, průběžně odstraňovat odpady vzniklé z jeho činnosti.
- 6.5 V případě jakéhokoliv narušení či poškození okolních ploch zhotovitelem, uvede zhotovitel poškozené plochy nejpozději k předání hotového díla do původního stavu.
- 6.6 Zhotovitel odpovídá za řádnou likvidaci vzniklých odpadů, stává se jejich majitelem, při jeho likvidaci bude postupovat v souladu se zákonem č. 185/2001 sb., o odpadech v platném znění.

7. Kontrola provádění díla

- 7.1 Zadavatel je oprávněn kdykoliv v průběhu prací kontrolovat provádění díla. K vykonání takové kontroly má zadavatel přístup na místo plnění díla.
- 7.2 Převzetí plát předchází společná kontrola zhotovitelem a odpovědným pracovníkem zadavatele. Zadavatel každé plát převezme a zaplatí až po odstranění všech závad.

8. Vlastnické právo a nebezpečí škody

- 8.1 Zhotovitel nese nebezpečí škody na díle od předání a převzetí místa plnění díla do doby, kdy zadavateli předá řádně uklizené a vyčištěné místo plnění díla.

9. Předání a převzetí předmětu díla

- 9.1 K předání a převzetí předmětu díla zhotovitel písemně vyzve zadavatele nejméně tři pracovní dny předem.
- 9.2 O průběhu a výsledku předávání předmětu díla sepíše smluvní strany zápis, který bude obsahovat alespoň:
 - a) označení místa plnění díla a popis předmětu díla,
 - b) označení zadavatele a zhotovitele,
 - c) vyjádření zadavatele k převzetí předmětu díla,
 - d) soupis příloh zápisu,
 - e) podpisy smluvních stran.
- 9.3 Zadavatel předmět díla převezme, jestliže zhotovitel dílo provedl bez vad, v případě, že při předání díla budou vady zjištěny, budou zhotovitelem neprodleně odstraněny a dílo bude převzato až po odstranění těchto vad.
- 9.4 Pokud zadavatel odmítne převzetí předmětu díla, uvede v zápisu důvody takového odmítnutí. K tomuto vyjádření je zhotovitel oprávněn uvést své stanovisko a jeho odůvodnění. Strany pak dohodnou náhradní termín předání předmětu díla.
- 9.5 Smluvní strany se mohou dohodnout, že předmětem předání a převzetí bude před předáním a převzetím předmětu díla i část předmětu díla, zejména jestliže dokončení plnění

provedených zhotovitelem podle této smlouvy na takové části předmětu díla navazují práce nebo jiné činnosti zadavatele.

9. 6 Zhotovitel je povinen vyklidit místo plnění díla ve lhůtě 1 kalendářního dne ode dne předání a převzetí předmětu díla.
9. 7 Ve stejné lhůtě jako podle předchozího odstavce tohoto článku je zhotovitel povinen vyklidit místa plnění díla také v případě, že závazek provést dílo zanikne jinak než splněním.

10. Odpovědnost za vady

10. 1 Za prodlení s odstraněním oznámených vad v dohodnuté době se sjednává smluvní pokuta ve výši 1.000,- Kč za každou vadu a den prodlení.
10. 2 Za sjednanou úhradu a ve sjednané době zhotovitel odstraní také poškození a vady, za které neodpovídá.

11. Doručování

11. 1 Za adresu pro doručování písemností se považuje adresa uvedená v této smlouvě nebo adresa, kterou smluvní strana po uzavření smlouvy písemně oznámí druhé smluvní straně.
11. 2 Jestliže adresát odmítne přijetí písemnosti předávané osobně nebo její doručení jinak úmyslně znemožní anebo jestliže držitel poštovní licence písemnost zaslanou na adresu druhé smluvní strany vrátí odesílateli z jakéhokoliv důvodu jako nedoručenou, nastanou účinky právního úkonu, který je obsahem zásilky, okamžikem, kdy adresát přijetí písemnosti odmítne nebo její doručení úmyslně znemožní, anebo dnem, kdy držitel poštovní licence nedoručenou písemnost vrátí odesílateli. To neplatí, pokud by takové stanovení účinnosti právního úkonu bylo v rozporu s právními předpisy.

12. Oprávněné osoby

12. 1 Určenými zástupci zadavatele při provádění díla jsou:
Popilková Ivana, tel.: +420 736 504 310, e-mail: ivana.popilkova@umo5.mmp.cz
Bc. Klátilová Monika, tel.: +420 736 504 311, e-mail: monika.klatilova@umo5.mmp.cz
12. 2 Určeným zástupcem zhotovitele při provádění díla je: Kateřina Hurtová
12. 3 Určení zástupci smluvních stran zejména jednají za smluvní strany v technických věcech souvisejících s prováděním díla, podepisují zápisy o předání a převzetí předmětu díla. Určený zástupce zadavatele též vykonává kontrolu při provádění díla, včetně souvisejících opatření.
12. 4 Jestliže tato smlouva nestanoví jinak, nemohou určené zástupci smluvních stran za smluvní strany uzavírat dohody o změně této smlouvy.
12. 5 Změna určení zástupců smluvních stran podle tohoto článku nevyžaduje změnu této smlouvy. Smluvní strana, o jejíhož zástupce jde, je však povinna takovou změnu bez zbytečného odkladu písemně sdělit druhé smluvní straně. Písemným sdělením je změna účinná vůči druhé smluvní straně.

12. 6 Určením zástupce zadavatele podle tohoto článku není dotčeno právo zadavatele kontrolovat provádění díla také dalšími osobami.

13. Závěrečná ustanovení

13. 1 Zhotovitel při podpisu smlouvy předloží originál nebo ověřenou kopii platné pojistné smlouvy nebo pojistného certifikátu, jejímž předmětem je pojištění odpovědnosti za škodu způsobenou dodavatelem třetí osobě při výkonu činností, jež jsou předmětem zakázky, uzavřenou ve výši minimálně 1.000.000,- Kč.
13. 2 Je-li nebo stane-li se některé ustanovení této smlouvy neplatné nebo neúčinné, nedotýká se to ostatních ustanovení této smlouvy, která zůstávají platná a účinná. Smluvní strany se v tomto případě zavazují dohodou nahradit ustanovení neplatné nebo neúčinné ustanovením platným a účinným, které nejlépe odpovídá původně zamýšlenému ekonomickému ustanovení neplatného nebo neúčinného. Do té doby platí úprava příslušných právních předpisů.
13. 3 Zhotovitel není oprávněn postoupit práva, povinnosti a závazky z této smlouvy třetí osobě bez předchozího písemného souhlasu zadavatele.
13. 4 Zadavatel může odstoupit od smlouvy, nejsou-li řádně plněny zhotovitelem jeho povinnosti. Zakázka bude v takovém případě odejmuta zhotoviteli bez toho, že by mu byly uhrazeny vynaložené náklady, včetně nákladů spojených s odstoupením od smlouvy.
13. 5 V případě odstoupení zhotovitele od této smlouvy vzniká zadavateli nárok vůči zhotoviteli na náhradu vícenákladů vynaložených zadavatelem na dokončení díla ve sjednaném rozsahu a termínu a na úhradu prokazatelných škod vzniklých v souvislosti s odstoupením zhotovitele od této smlouvy.
13. 6 Zhotoviteli nenáleží finanční či jiné odškodnění za vynaložené náklady vzniklé odstoupením objednatel od smlouvy před zahájením prací. Pro potřeby tohoto článku se zahájením prací rozumí den, kdy měl zhotovitel zahájit provádění prací.
13. 7 Zhotovitel prohlašuje, že v okamžiku uskutečnění zdanitelného plnění není nespolehlivým plátcem ve smyslu § 106a zákona č. 235/2004 Sb., o dani z přidané hodnoty, ve znění pozdějších předpisů. V případě nesplnění těchto podmínek bude dodavateli uhrazena dle §109 a §109a zákona o dani z přidané hodnoty pouze částka ve výši základu daně a DPH bude odvedena místně příslušnému správci daně dodavatele.
13. 8 Ukončení platnosti této smlouvy je možné:
- dohodou smluvních stran,
 - výpovědí jedné ze smluvních stran z důvodu podstatného porušení této smlouvy druhou stranou.
13. 9 Za podstatné porušení smlouvy obě smluvní strany považují:
- prodlení zhotovitele s plněním jednotlivých termínů delší než 14 kalendářních dnů,
 - přenechání (i částečné) předmětu smlouvy jiné firmě bez souhlasu zadavatele.
- 13.10 Výpovědní lhůta činí 7 kalendářních dnů po doručení druhé smluvní straně. Nutnou podmínkou pro uplatnění výpovědi je prokazatelné písemné vyzvání druhé strany ke smírnému vyřešení

nesplněných povinností vyplývajících z této smlouvy. V případě výpovědi pro porušení povinností zhotovitelem mu nebudou uhrazeny dosud vynaložené náklady.

13.11 Tuto smlouvu lze změnit nebo zrušit jen písemně, nevyplyvá-li z jejich ustanovení něco jiného.

13.12 Jestliže závazek provést dílo zanikne jinak než splněním z důvodů, za které neodpovídá zhotovitel, má zhotovitel právo na zaplacení části ceny díla, která připadá na již provedené práce nebo jiná plnění poskytnutá při provádění díla, pokud zhotovitel nemůže jejich výsledek použít jinak, a na úhradu účelně vynaložených nákladů.

13.13 Tato smlouva nabývá platnosti a účinnosti dnem jejího podpisu oběma smluvními stranami.

13.14 Tato smlouva je vyhotovena ve čtyřech stejnopisech, z nichž každá smluvní strana obdrží po dvou.

13.15 Nedílnou součástí této smlouvy je příloha - Cenová nabídka zhotovitele.

13.16 V případě rozporu této smlouvy s obsahem jejích příloh má vždy přednost tato smlouva. V případě rozporu mezi přílohami má přednost příloha s nižším pořadovým číslem.

13.17 Obě smluvní strany se zavazují, že neprodleně druhé smluvní straně oznámí veškeré změny v příslušných údajích, uvedených v čl. 1 této smlouvy. Smluvní strana, která tuto povinnost nesplní, odpovídá za škody vzniklé nesplněním této povinnosti.

13.18 Zhotovitel je povinen zhotovit dílo v souladu s touto smlouvou a v souladu s příkazy zadavatele. Dále je povinen zhotovit dílo v ujednaném čase a obstarat vše, co je k provedení díla potřeba. Při provádění díla bude postupovat tak, aby nebylo ohroženo dobré jméno zadavatele a v kvalitě odpovídající předmětu díla.

13.19 Oprávnění zástupci smluvních stran prohlašují, že tato smlouva je projevem jejich svobodné a vážné vůle, že nebyla sjednána v tísní ani za nápadně jednostranně nevýhodných podmínek a že se seznámili s obsahem této smlouvy a na důkaz souhlasu s ní připojují své podpisy.

V Pardubicích dne 29. 5. 2015

za zadavatele:



Jiří Rejda, DiS.
starosta MO Pardubice



V Pardubicích dne

29. 05. 2015

za zhotovitele:

Kateřina Hurtová
majitelka firmy



ZAHRADNICKÉ PRÁCE
Kateřina Hurtová
Kpt. Nálepky 2331
Pardubice 530 02
IČO: 01533401

Předmět této smlouvy byl schválen na jednání RMO Pardubice V dne 14. 5. 2015, usnesením č. 64/2015 R.

PŘÍLOHA č. 2 - stanovení ceny

označení	název/ohraničení úseku	počet pletí	cena za 1 pletí	cena celkem
1	keřové výsadby v ul. S.K.Neumann vč. kruhového objezdu	4x	7 728,00 Kč	30 912,00 Kč
2	keřové výsadby ul. Rokycanova od ul. Na Spravedlnosti po ul. Pichlova	4x	1 632,00 Kč	6 528,00 Kč
3	keřové výsadby v ul. Pichlova před č.p. 2564 a před č.p. 2165 - 2169 včetně celého vnitrobloku, Železničního Pluku č.p.1631	4x	4 356,00 Kč	17 424,00 Kč
4	keřové výsadby Benešovo náměstí včetně záhonů u školy + škol. jídelny (do ul. K Višňovce) Rokycanova - zklidněná komunikace u č.p. 2654 + ul. K Blahobytu podél areálu školy a mezi parkov. místy	4x	4 404,00 Kč	17 616,00 Kč
5	keřové výsadby ul. Pichlova - záhon u světelné křižovatky s ul. Jana Palacha (převážně růže), ul. Pichlova před novostavbou vedle č.p. 2805;	4x	4 128,00 Kč	16 512,00 Kč
6	keřové výsadby ve vnitrobloku S.K.Neumann, ul. Svobody a M.Exnarové včetně keřových záhonů růží ve vnitrobloku ul. K Blahobytu č.p. 2475 "průchod domu"	4x	1 140,00 Kč	4 560,00 Kč
7	keřové výsadby ve vnitrobloku M. Exnarové, Svobody a Železničního Pluku včetně keřových záhonů růží v ul. K Blahobytu před domem č.p. 727 (jesle)	4x	1 296,00 Kč	5 184,00 Kč
8	keřové výsadby ve vnitrobloku Jilemnického, Čs. armády, Artura Krause a Lexova včetně keřových záhonů růží ve vnitrobloku ul. Artura Krause před domem a za domem č.p. 2242	4x	7 440,00 Kč	29 760,00 Kč
9	keřové výsadby ve vnitrobloku Čs. Armády, Jilemnického, Dukelských hrdinů a Gorkého včetně keřových záhonů růží před domem č.p. 2765 "obchod s Průmyslovým zbožím" - ul. Jilemnického; včetně keřových záhonů růží ve vnitrobloku Jilemnického vedle "OK Centra"; včetně keřových záhonů růží ve vnitrobloku Gorkého před MŠ Sluníčko - (pískoviště u lavičky)	4x	9 144,00 Kč	36 576,00 Kč

10	keřové výsadby Jilemnického ulice	4x	960,00 Kč	3 840,00 Kč
11	keřové výsadby Arboretum - relaxační loučka	4x	492,00 Kč	1 968,00 Kč
12	keřové výsadby podél ul. Teplého včetně výsadby před VAKem	4x	6 156,00 Kč	24 624,00 Kč
13	záhonová výsadba na náměstí Dukelských hrdinů	4x	1 848,00 Kč	7 392,00 Kč
14	keřové výsadby za domem č.p. 2351 - 2352 v ul. Sokolovská (včetně růží)	4x	1 176,00 Kč	4 704,00 Kč
15	keřové výsadby za domem č.p. 2205 - 2208 ul. Jiránkova	4x	216,00 Kč	864,00 Kč
16	keřové výsadby v ul. Na Záběří okolo č.p. 223	4x	1 056,00 Kč	4 224,00 Kč
17	keřové výsadby v ul. Nemošická	4x	2 052,00 Kč	8 208,00 Kč
18	keřové výsadby v ul. Češkova, od ul. Gorkého po ul. Milheimova	2x	3 300,00 Kč	6 600,00 Kč
19	výsadba rostlin před domem č.p. 231 - roh ul. B. Němcové	4x	184,00 Kč	736,00 Kč
A	nová výsadba po revitalizaci vnitrobloku ohraničeného ul. Teplého x Čs. Armády x Wolkerova x Lexova	4x	3 600,00 Kč	14 400,00 Kč
B	nová výsadba po revitalizaci vnitrobloku ohraničeného ul. Gorkého x Čs. Armády x Wolkerova x Lexova	4x	4 800,00 Kč	19 200,00 Kč
C	nová výsadba po revitalizaci vnitrobloku ohraničeného ul. Kpt. Nálepky x Čs. Armády x Artura Krause x Lexova)	4x	8 400,00 Kč	33 600,00 Kč

Celkem cena za rok 2015

Nejsem plátce DPH

295 432,00 Kč

PRÍLOHA PLETI' 1, ZELENÉ PŘEDMĚSTÍ

1

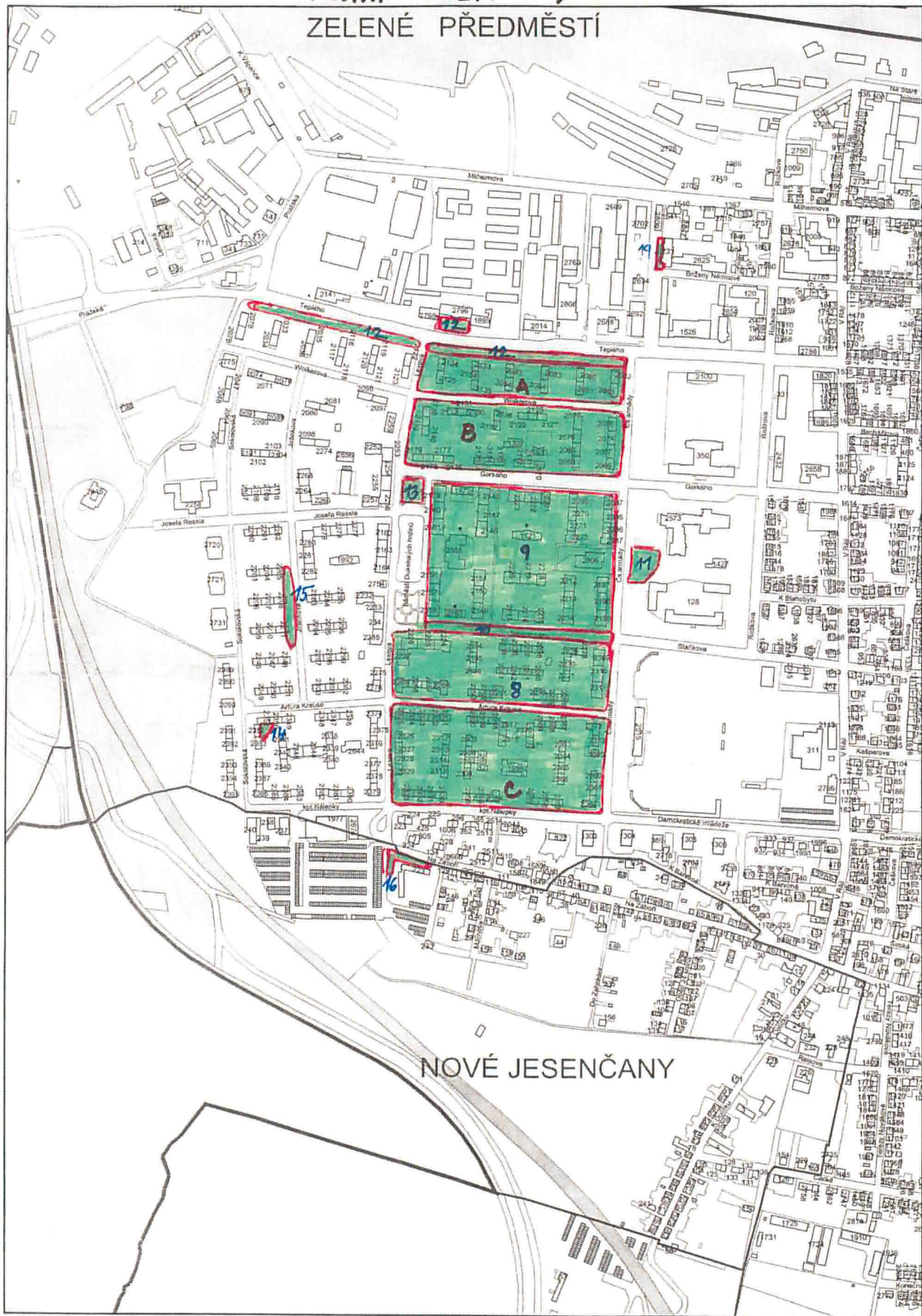

PRYLOHA PLETI' 2

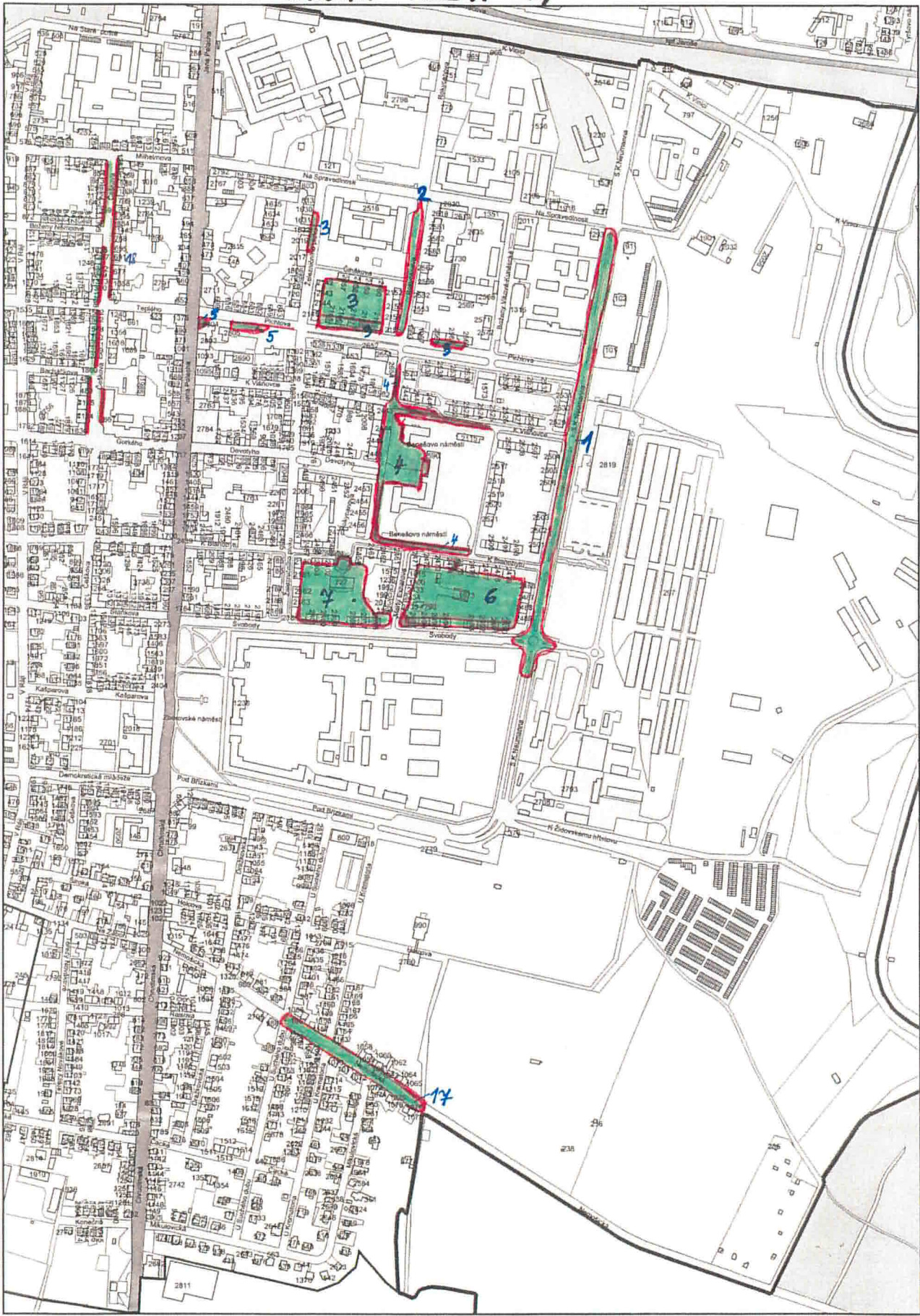

PŘÍLOHA - SEZNAM MÍST PRO PLETÍ KEŘOVÝCH VÝSADEB MĚSTSKÉHO OBVODU PARDUBICE V

označení	název/ohraničení úseku	počet pletí	plocha (m ²)
1	keřové výsadby v ul. S.K.Neumanna včetně kruhového objezdu	4x	644
2	keřové výsadby ul. Rokycanova od ul. Na Spravedlnosti po ul. Pichlova	4x	136
3	keřové výsadby v ul. Pichlova před č.p. 2564 a před č.p. 2165 - 2169 včetně celého vnitrobloku, Železničního Pluku č.p.1631	4x	363
4	keřové výsadby Benešovo náměstí včetně záhonů u školy + škol. jídelny (do ul. K Višňovce) Rokycanova - zklidněná komunikace u č.p. 2654 + ul. K Blahobytu podél areálu školy a mezi parkov. místy	4x	367
5	keřové výsadby ul. Pichlova - záhon u světelné křižovatky s ul. Jana Palacha (převážně růže), ul. Pichlova před novostavbou vedle č.p. 2805;	4x	344
6	keřové výsadby ve vnitrobloku S.K.Neumann, ul. Svobody a M.Exnarové včetně keřových záhonů růží ve vnitrobloku ul. K Blahobytu č.p. 2475 "průchod domu"	4x	95
7	keřové výsadby ve vnitrobloku M. Exnarové, Svobody a Železničního Pluku včetně keřových záhonů růží v ul. K Blahobytu před domem č.p. 727 (jesle)	4x	108
8	keřové výsadby ve vnitrobloku Jilemnického, Čs. armády, Artura Krause a Lexova včetně keřových záhonů růží ve vnitrobloku ul. Artura Krause před domem a za domem č.p. 2242	4x	620
9	keřové výsadby ve vnitrobloku Čs. Armády, Jilemnického, Dukelských hrdinů a Gorkého včetně keřových záhonů růží před domem č.p. 2765 "obchod s Průmyslovým zbožím" - ul. Jilemnického; včetně keřových záhonů růží ve vnitrobloku Jilemnického vedle "OK Centra"; včetně keřových záhonů růží ve vnitrobloku Gorkého před MŠ Sluníčko - (pískoviště u lavičky)	4x	762

10	keřové výsadby Jilemnického ulice	4x	80
11	keřové výsadby Arboretum - relaxační loučka	4x	41
12	keřové výsadby podél ul. Teplého včetně výsadby před VAKem	4x	513
13	záhonová výsadba na náměstí Dukelských hrdinů	4x	154
14	keřové výsadby za domem č.p. 2351 - 2352 v ul. Sokolovská (včetně růží)	4x	98
15	keřové výsadby za domem č.p. 2205 - 2208 ul. Jiránkova	4x	18
16	keřové výsadby v ul. Na Zábří okolo č.p. 223	4x	88
17	keřové výsadby v ul. Nemošická	4x	171
18	keřové výsadby ul. Češkova, od ul. Gorkého po ul. Milheimova (koordinace se stříháním živých plotů)	2x	275
19	výsadba rostlin před domem č.p. 231 - roh ul. B. Němcové	4x	23
A	nová výsadba po revitalizaci vnitrobloku ohraničeného ul. Teplého x Čs. Armády x Wolkerova x Lexova (příloha sadové úpravy - fáze 1); (nově zamulčované plochy - včetně mulč. mís okolo nově vysazených dřevin)	4x	450
B	nová výsadba po revitalizaci vnitrobloku ohraničeného ul. Gorkého x Čs. Armády x Wolkerova x Lexova (příloha sadové úpravy - fáze 2); (nově zamulčované plochy - včetně mulč. mís okolo nově vysazených dřevin)	4x	600
C	nová výsadba po revitalizaci vnitrobloku ohraničeného ul. Kpt. Nálepky x Čs. Armády x Artura Krause x Lexova (příloha sadové úpravy - fáze 11+12+13); (nově zamulčované plochy - včetně mulč. mís okolo nově vysazených dřevin)	4x	1050
celková plocha pletí			7000