

SMLOUVA O ÚDRŽBĚ č. ZR/011/2013

uzavřená podle ust. § 536 a následujících ustanovení Obchodního zákoníku
(dále jen obchodní zákoník)

Smluvní strany

Objednatel: Statutární město Pardubice
Pernštýnské náměstí 1
530 21 Pardubice

Zastoupený ve věcech smluvních: Ing. Jiřím Čáněm – vedoucím odboru majetku a investic
Zastoupený ve věcech technických: Ing. Jiřím Huškem – technikem odd. investic a technické správy
odboru majetku a investic MmP
tel: 466 859 405, 736 519 049, e-mail: jiri.husek@mmp.cz
IČ: 00274046 DIČ: CZ00274046
bankovní spojení: KB, a.s., Pardubice
číslo účtu: 326-561/0100

(dále jen objednatel)

a

Zhotovitel : Dostihový spolek a.s.
se sídlem Pražská 607, Zelené Předměstí
530 02 Pardubice
Zastoupený ve věcech smluvních: Ing. Richard Benýšek
Zastoupený ve věcech technických: MVDr. Jiří Janda
tel. +420 466 797 111 e-mail: racecourse@pardubice-racecourse.cz
IČ: 48155110 DIČ: CZ48155110
společnost je zapsána v obchodním rejstříku Hradec Králové, oddíl B, vložka 918
bankovní spojení: ČSOB Pardubice
číslo účtu: 1732107/0300

(dále jen zhotovitel)

Oddíl I.

Předmět smlouvy a doba plnění, cena PRACÍ

I. Předmět smlouvy

1. Předmětem plnění podle této smlouvy je provedení prací (dále jen PRÁCE)

Údržba dráhy a zeleně dostihového závodiště Pardubice

Jedná se o provádění údržby dostihové dráhy a zeleně po dobu 2 let v celém areálu dostihového závodiště v Pardubicích se zvláštním zřetelem na dostihovou dráhu, dále údržba překážek, vodních příkopů, oranic, živých plotů apod. v tomto rozsahu:

Průběžná údržba dostihové dráhy:

- Strojní sečení travnatých ploch dostihové dráhy na ploše dostihové dráhy a travnatého parkurového kolbiště v četnosti 30 sečí za rok na výměře cca 23,4 ha.
- Aerifikace travních ploch na celkové výměře cca 23,4 ha. Aerifikace bude prováděna strojem VERTI-DRAIN s plnými trny do hloubky 30 cm 5x ročně.
- Úprava dráhy ihned po posledním dostihu daného dostihového dne tak, aby se potrhání drn vrátil na místo vyšlápnutí – 15x za sezonu. Úprava bude prováděna cambridge válci taženými za traktorem s travními koly.
- Stříhání živých plotů a překážek v délce 500m 15x v návaznosti na kurzy dostihů jednotlivých dostihových dnů.
- Oprava dřevěných odskokových bariér z namořených klád o průměru 10 cm – 20 překážek.

Ostatní údržba dostihové dráhy a ostatních ploch:

- Strojní sečení ostatních travnatých udržovaných ploch na výměře cca 3,7 ha v četnosti 15 sečí za rok.
- Strojní sečení valů a příkopů na výměře cca 2,5 ha v četnosti 5 sečí za rok.
- Chemická ochrana selektivními herbicidy 1x ročně na ploše cca 29,6 ha.
- Přisetí travnatých ploch v jarním termínu po dohodě se správcem dráhy - celkem 20 ha.
- Úprava oranic na výměře cca 8,2 ha 10x ročně pomocí kombinátoru.
- Hnojení travních porostů na celkové výměře cca 23,4 ha na ploše dostihové dráhy a parkurového kolbiště - 7 aplikací ročně.
- Pískování travního porostu dráhy v četnosti 1x za rok na výměře cca 23,4 ha.
- Stříhání živých plotů v areálu mimo překážek v délce 2 000m 10x za rok v návaznosti na termíny pořádaných akcí.

Součástí PRACÍ je i zajištění potřebných materiálů a dopravy, odvoz a ekologická likvidace obalů použitých prostředků na údržbu trávníku (dále jen „likvidace obalů“), předložení dokladů o nezávadné likvidaci obalů a veškerých atestů, certifikátů použitého materiálu.

Nejedná se o práce uvedené v číselníku CZ-CPA 41-43, který je součástí Klasifikace produkce zavedené Českým statistickým úřadem platné ke dni podpisu této smlouvy. Platné znění Klasifikace produkce (CZ-CPA) je dostupné na stránkách Českého statistického úřadu.

PRÁCE budou provedeny v rozsahu a ve lhůtách podle zadávací dokumentace zakázky:

- podrobná specifikace, rozsah a lhůty provádění prací (viz. příloha č. 4 této SOD), snímek z katastrální mapy, seznam dotčených pozemků,
 - zadávacích podmínek veřejné zakázky,
 - dle nabídky zhotovitele ze dne 20. 3. 2013
2. Zhotovitel se zavazuje pro objednatele provést PRÁCE svým jménem a na vlastní odpovědnost v termínech, rozsahu a za podmínek sjednaných v této smlouvě, ve věcném rozsahu vymezeném v zadávacích podmínkách. Objednatel se zavazuje řádně provedené práce v souladu s touto smlouvou převzít a zaplatit cenu ve výši, způsobem a za podmínek uvedených v této smlouvě o údržbě.
 3. Součástí předmětu PRACÍ je veškerá činnost zhotovitele nezbytná k provádění předmětu PRACÍ a ke zdárné a kompletní realizaci PRACÍ (např. úklid, ekologická likvidace obalů apod.).
 4. Objednatel na základě skutečností dodatečně zjištěných v průběhu prací může upřesnit rozsah a způsob provedení prací.
 5. Zadávání případných víceprací bude realizováno v souladu se zákonem č. 137/2006 Sb., o veřejných zakázkách, ve znění pozdějších předpisů.

6. Veškeré změny rozsahu PRACÍ podle smlouvy musí být provedeny formou písemného dodatku k této smlouvě. Věcná náplň dodatku bude odsouhlasena zplnomocněnými zástupci obou stran (tj. zástupce objednatele a zástupce zhotovitele) před jejich provedením. Veškeré práce, které zhotovitel provede nad rámec PRACÍ tak, jak jsou vymezeny touto smlouvou, aniž by to bylo sjednáno tímto dodatkem, není objednatel povinen zhotoviteli uhradit.

II. Termín a místo plnění

1. Zhotovitel se zavazuje provést sjednané PRÁCE v termínu:

Termín zahájení prací: po podpisu smlouvy a předání místa plnění

Práce budou prováděny průběžně v roce 2013 a 2014 ve vegetačním období – v termínech od 1.4.2013 do 30. 11. 2013 a od 1. 4. 2014 do 30. 11. 2014 přičemž jednotlivé činnosti jsou blíže specifikovány v harmonogramu prací vypracovaného dle oddílu II. čl. III. odst. 2 této smlouvy, který byl zhotoviteli předán před podpisem této smlouvy, což zhotovitel svým podpisem na smlouvě potvrzuje.

2. Místem plnění předmětu smlouvy je **areál dostihového závodiště v Pardubicích (dále jen „závodiště“)**.
3. Strany smlouvy se dále dohodly, že pokud by v průběhu realizace PRACÍ došlo k prodloužení s plněním jednotlivých činností, které jsou součástí prací vymezených v čl. I. této smlouvy a v harmonogramu prací z důvodu neočekávaných okolností, které nastaly bez zavinění některého z účastníků (vyšší moc) dohodnou prodloužení termínu plnění PRACÍ nebo změnu v rozsahu plnění. Smluvní strana, která se o takových okolnostech dozví, je povinna neprodleně informovat druhou smluvní stranu. V případě, že délka trvání prodloužení přesáhne deset dnů, je objednatel oprávněn od této smlouvy odstoupit.
4. Po dobu prodloužení jedné smluvní strany s plněním jejich povinností stanovených touto smlouvou, není druhá strana v prodloužení s plněním svých povinností, pokud jejich realizace je podmíněna splněním povinností, s jejichž plněním je druhá strana v prodloužení.

III. Cena za PRÁCE

1. Cena za kompletní, řádné a včasné provedení PRACÍ je nejvýše přípustná, platná po celou dobu realizace a obsahuje veškeré práce, dodávky, činnosti a náklady související s realizací:

Celková cena bez DPH za 1 rok	1 609 000,00 Kč
Celková cena bez DPH za 2 roky	3 218 000,00 Kč
DPH 21%	675 780,00 Kč

Celková cena za 2 roky včetně 21% DPH 3 893 780,00 Kč

(slovy: třimilionosmsetdevadesátřítisícisedmsetosmdesát korun českých včetně DPH)

2. Veškeré změny jednotkové ceny v návaznosti na možné změny nebo doplňky rozsahu předmětu smlouvy musí být před jejich realizací písemně odsouhlaseny oprávněným pracovníkem objednatele a následně potvrzeny formou písemného dodatku ke smlouvě (oddíl I., čl. I. této smlouvy).

3. Výši ceny PRACÍ je možno překročit (nebo adekvátním způsobem snížit) pouze v její části tvořené DPH za podmínky, že dojde před zahájením nebo v průběhu doby plnění ke změně předpisů upravujících sazbu DPH pro práce a dodávky, které jsou předmětem této smlouvy.
4. Překročení výše ceny PRACÍ bude připuštěno pouze ve výši odpovídající nárůstu cen za dotčené části zakázky, který byl způsoben změnou sazeb DPH nebo na základě skutečností dodatečně zjištěných objednatelem v průběhu prací. Uvedené překročení ceny musí být předem odsouhlaseno objednatelem a upraveno v písemném dodatku k SOD.

IV. Placení PRACÍ a fakturace

1. Objednatel nebude poskytovat zhotoviteli zálohy.
2. Pro fakturování a placení PRACÍ se smluvní strany dohodly, že financování ceny PRACÍ dle oddílu I., čl. III odst. 1 této smlouvy bude realizováno měsíčně na základě faktur (daňových dokladů) ve výši 100% skutečně provedených prací za každý, ukončený kalendářní měsíc plnění PRACÍ. Zhotovitel předloží technickému zástupci objednatele soupisy skutečně provedených prací za ukončený kalendářní měsíc ke kontrole a odsouhlasení. Protokoly budou přílohou faktur. Právo na úhradu ceny za provedené práce vzniká po předání a převzetí těchto prací bez vad a nedodělků.
3. Objednatel uhradí fakturovanou částku z každého daňového dokladu dle oddílu I., čl. IV. odst. 2 do 14 kalendářních dnů od data jeho prokazatelného doručení.
4. Zhotovitel je povinen doručit objednateli daňové doklady nejpozději do 10 dnů od data uskutečnění zdanitelného plnění.
5. Faktura zhotovitele musí obsahovat všechny obvyklé náležitosti platebních dokladů, zejména:
 - označení faktury a číslo,
 - obchodní název a sídlo objednatele a zhotovitele, jejich IČ a DIČ,
 - předmět plnění a den splnění,
 - den vystavení faktury, den uskutečnění zdanitelného plnění a lhůtu splatnosti,
 - označení banky a číslo účtu, na který má být placeno,
 - fakturovanou částku a další náležitosti podle zákona č. 235/2004 Sb. o DPH včetně razítka zhotovitele a podpisu oprávněné osoby zhotovitele,
 - jako přílohu soupis skutečně provedených prací odsouhlasený technickým zástupcem objednatele,
 - údaje pro daňové účely.
6. Daň z přidané hodnoty bude při fakturaci účtována ve výši dle zákona o DPH v platném znění.
7. V případě, že faktura vystavená dle tohoto oddílu bude obsahovat nesprávné nebo neúplné údaje a nebude obsahovat všechny náležitosti uvedené v oddílu I., čl. IV. 5, je objednatel oprávněn fakturu vrátit do termínu její splatnosti. Zhotovitel podle charakteru nedostatků fakturu opraví, nebo vystaví novou. Vrácením faktury se ruší původní lhůta splatnosti. Nová lhůta splatnosti běží znovu ode dne prokazatelného doručení opravené faktury objednateli.
8. Fakturu lze doručit elektronicky na podatelnu MmP na adresu: faktury@mmp.cz
9. Platba bude provedena formou bezhotovostního bankovního převodu na účet zhotovitele.

Oddíl II.

Realizace PRACÍ

I. Odevzdání a převzetí místa plnění

1. Místo plnění bude zhotoviteli předáno po podpisu smlouvy o provedení prací. Místo plnění předají zhotoviteli oprávnění zástupci objednavatele a správce závodiště.
2. O předání místa plnění strany sepíší zápis podepsaný jejich zástupci a k datu podpisu tohoto zápisu zhotovitel prohlašuje, že se seznámil se stavem místa plnění k provedení PRACÍ a tento je mu znám.
Odmítne-li zhotovitel převzít místo plnění, je povinen uvést do zápisu důvody nepřevzetí. Dnem převzetí místa plnění se má za to, že zhotovitel je obeznámen s jeho lokalitou.
3. Zhotovitel je povinen udržovat místo plnění trvale v dobrém stavu, dále se zavazuje přijmout opatření plynoucí z předaných vyjádření a stanovisek a obecně závazných norem a vyhlášek, opatření k maximálnímu omezení prašnosti, hluku, ochraně životního prostředí a dodržování předpisů BOZP při provádění PRACÍ a je povinen zajistit bezpečnost svých pracovníků při provádění PRACÍ.
4. Zhotovitel je povinen udržovat na převzatém pracovišti pořádek a čistotu a je povinen odstraňovat odpady a nečistoty vzniklé jeho pracemi na své náklady. Zhotovitel se zavazuje, že bude dodržovat zásady ochrany životního prostředí podle zákonů č.17/1992 Sb., o životním prostředí, č. 114/1992 Sb., o ochraně přírody a krajiny, č. 185/2001 Sb., o odpadech, ve znění jejich pozdějších změn a předpisů. Všechny odpady vznikající v areálu závodiště činností zhotovitele bude zhotovitel třídit, evidovat a následně zajistí likvidaci obalů akreditovanou společností. Dále zajistí ochranu vod a ovzduší před nepříznivými a přírodu ohrožujícími látkami. V případě havárie bude neprodleně kontaktovat zástupce objednatele a podnikne veškeré neodkladné kroky, které mohou následkům havárie zabránit či snížit jejich rozsah.
5. Zhotovitel je povinen seznámit se s riziky na místě plnění, upozornit na ně své pracovníky a určit způsob ochrany a prevence proti úrazům a jinému poškození zdraví.

II. Provádění prací

1. Zhotovitel se zavazuje sjednané PRÁCE provést s odbornou péčí v rozsahu stanoveném zadávacími podklady, přitom je povinen dodržet podmínky všech dotčených orgánů státní správy a organizací a příslušné technické normy, vztahující se k prováděným PRACEM a technologické postupy. PRÁCE musí být provedeny v souladu s touto smlouvou a nesmí mít nedostatky, které by bránily řádnému užívání prostoru závodiště. V případě porušení těchto povinností je zhotovitel povinen uhradit jednorázovou smluvní pokutu ve výši 50 tis. Kč za každé jednotlivé porušení povinností. Zhotovitel dále odpovídá za veškeré sankce a škody, které by v důsledku porušení těchto povinností vznikly.
2. PRÁCE budou dále provedeny a dokladovány v souladu se všemi právními normami, zákony a vyhláškami v platném znění.
3. Zhotovitel se zavazuje, že pokud při provádění PRACÍ dle ustanovení této smlouvy zjistí z titulu své odbornosti, že pro bezchybné provedení PRACÍ co do rozsahu a funkčnosti je nezbytné provést další činnosti, které nejsou specifikovány v předmětu plnění této smlouvy, bude neprodleně informovat objednatele.
4. Práce mohou být prováděny pouze kvalifikovanými pracovníky a firmami, které se mohou prokázat příslušnou kvalifikací.

III. Povinnosti zhotovitele

1. Zhotovitel je povinen po uzavření smlouvy zabezpečit nutnou přípravu pro zhotovení PRACÍ a organizovat svoji činnost tak, aby tyto PRÁCE byly splněny v dohodnutých termínech.
2. Na provádění prací bude zpracován harmonogram prací s termíny provádění jednotlivých druhů prací v návaznosti na konání akcí na dostihovém závodišti. V tomto harmonogramu se bude vycházet z běžných klimatických podmínek. Harmonogram bude odsouhlasen objednatelem, zhotovitelem a správcem dráhy, jeho aktualizace bude prováděna každý měsíc.
3. PRÁCE budou realizovány za provozu závodiště, zhotovitel je povinen respektovat harmonogram prací vč. jeho pravidelně aktualizovaných verzí a přizpůsobit svoji činnost tomuto harmonogramu a nebránit provozu závodiště. Musí být zajištěna bezpečnost a zdraví osob a zároveň to, aby uživatelé objektu nebyli obtěžováni nadměrnou prašností, hlukem apod..
4. Zhotovitel je povinen respektovat specifiky provozu závodiště, především co se týče pohybu koní. K tomu budou všichni pracovníci zhotovitele poučeni provozovatelem závodiště - Dostihovým spolkem a.s..
5. Zhotovitel je povinen udržovat na převzatém pracovišti a příjezdových komunikacích pořádek a čistotu a je povinen odstraňovat odpady a nečistoty vzniklé jeho provozem nebo činností. V případě jakéhokoliv narušení či poškození v rámci realizace PRACÍ zhotovitelem, uvede zhotovitel poškozené plochy nejpozději k termínu předání PRACÍ do původního stavu. Původní stav bude popsán v protokolu o předání a převzetí místa plnění.
6. Zhotovitel, objednatel a správce závodiště budou společně provádět kontrolu provedených prací a jejich dílčí předávání fyzicky každé úterý případně v jiný den dle dohody. Z těchto kontrol pořídí zhotovitel zápis, který potvrdí svým podpisem všechny tři zúčastněné strany.
7. Zhotovitel na sebe přejímá zodpovědnost za škody způsobené zhotovitelem při provádění PRACÍ po celou dobu provádění PRACÍ, tzn. do okamžiku převzetí místa plnění objednatelem po ukončení smluvního vztahu, objednateli či třetí osobě. Pokud dojde v průběhu realizace ke škodám na majetku vlastníka nebo nájemce či třetích osob, potom zajistí zhotovitel odstranění takových škod na své náklady či tuto škodu nahradí.
8. Objednatel má právo kontroly prováděných prací a má právo přístupu na místo plnění.
9. Oznámení vad a nedodělků bude provedeno ihned při této kontrole. V protokolu musí být vady a nedodělky jasně popsány. Dále bude postupováno v souladu s oddílem III. čl. II. této smlouvy.
10. Objednatel i zhotovitel si může přizvat, každý na své náklady, nezávislého odborníka na jednotlivé zhotovené práce a vyžádat si jejich názor či posudek v případě, že by hrozilo nepřevzetí části prací a jejich následné neproplacení.
11. Zhotovitel vyklidí místo plnění nejpozději v den ukončení smluvního vztahu a protokolárně jej předá objednateli. V případě porušení této povinnosti je zhotovitel povinen uhradit jednorázovou smluvní pokutu ve výši 5.000,-Kč za každý započatý den prodlení. Zhotovitel odpovídá za řádnou likvidaci vzniklých odpadů, nejpozději při přejímání prací předá zhotovitel doklad o zajištění likvidace obalů v souladu se zákonem č.185/2001 Sb. o odpadech.
12. Zhotovitel bude respektovat předpisy týkající se bezpečnosti práce a technických zařízení, zejména zákona č. 309/2006 Sb., kterým se upravují další požadavky bezpečnosti a ochrany zdraví při práci v pracovněprávních vztazích a o zajištění bezpečnosti a ochrany zdraví při činnosti nebo poskytování služeb mimo pracovněprávní vztahy (zákon o zajištění dalších bezpečnostních podmínek bezpečnosti a ochrany zdraví při práci). Zhotovitel přejímá v plném rozsahu odpovědnost za řízení postupu prací, za bezpečnost a ochranu zdraví osob v prostoru místa plnění, požární ochrany a za zachování pořádku na pracovišti. V případě porušení takové povinnosti je objednatel oprávněn uplatnit vůči zhotoviteli smluvní pokutu ve výši 5.000,- Kč za každý jednotlivý zjištěný případ.
13. PRÁCE budou prováděny v souladu s veškerými bezpečnostními, protipožárními a ekologickými předpisy, vyhláškami a normami.

14. Zhotovitel je povinen být pojištěn proti škodám způsobeným jeho činností, včetně možných škod způsobených pracovníky zhotovitele, které mohou vzniknout v průběhu provádění prací po celou dobu provádění PRACÍ, v minimálním rozsahu pojištění odpovědnosti 10 mil. Kč a to až do termínu ukončení smlouvy. Stejně podmínky je zhotovitel povinen zajistit u svých případných subdodavatelů. Doklad o pojištění je zhotovitel povinen doložit na požádání objednateli kdykoliv v průběhu provádění PRACÍ.
15. Zhotovitel prohlašuje, že celý rozsah PRACÍ dle této Smlouvy bude zajištěn jeho zaměstnanci. V případě, že pro zhotovení PRACÍ budou působit zaměstnanci jiné společnosti (subdodavatel), musí zhotovitel při podpisu smlouvy tuto skutečnost prokazatelně písemně oznámit zástupci objednatele (ve věcech technických) pro účel zajištění koordinátora BOZP.
16. Zhotovitel je povinen předložit zástupci objednatele (ve věcech technických) ve lhůtě 60 dnů od splnění smlouvy nebo do 28. 2. následujícího kalendářního roku v případě, že plnění smlouvy přesahuje 1 rok seznam subdodavatelů, ve kterém uvede subdodavatele, jímž za plnění subdodávky uhradil více než 10% z celkové ceny této zakázky. Seznam subdodavatelů bude mít formu čestného prohlášení podepsaný osobou oprávněnou jednat jménem či za zhotovitele.
17. V případě, že zhotovitel v rámci realizace stavby nevyužije subdodavatele nebo v rámci realizace stavby využije subdodavatele, jímž uhradil méně než 10% z celkové ceny, pak bude zhotovitel povinen předložit zástupci objednatele (ve věcech technických) ve výše uvedených lhůtách čestné prohlášení s odpovídajícím textem. Toto čestné prohlášení bude podepsáno osobou oprávněnou jednat jménem či za zhotovitele.
18. Má-li subdodavatel formu akciové společnosti, bude přílohou seznamu i seznam vlastníků akcií, jejichž souhrnná jmenovitá hodnota přesahuje 10% základního kapitálu, vyhotovený ve lhůtě 90 dnů před dnem předložení seznamu subdodavatelů.

IV. Součinnost objednatele

1. Objednatel spolu s oprávněným zástupcem správce závodiště předá prostory pro provádění prací (místo plnění) zhotoviteli v rozsahu obecné zvyklosti bezodkladně po podpisu smlouvy, nejpozději do 10 dnů. Zhotovitel se zavazuje místo plnění od objednatele převzít. Pokud zhotovitel upozorní na nevhodnou povahu věcí přebíraných od objednatele či správce závodiště, nebo na nevhodnou povahu pokynů nebo podkladů předaných objednatelem či správcem závodiště, je objednatel povinen vznesené připomínky bezodkladně zvážit a vydat písemné rozhodnutí v takové lhůtě, aby nebyl ohrožen plynulý průběh prací. Totéž platí, zjistí-li se skryté překážky bránící provádění PRACÍ dohodnutým způsobem, které nebyly patrné z předaných podkladů. Pokud objednatel toto rozhodnutí nevydá do 3 pracovních dnů, bude zhotovitel práce provádět i přes případnou nevhodnost jejich povahy.
2. Objednatel se zavazuje pravidelně se účastnit pravidelných kontrol dílčího přebírání prací se zhotovitelem v souladu s odd. II. čl. III. odst. 6.
3. Objednatel je povinen sledovat obsah protokolů z prováděných kontrol a připojovat k nim své stanovisko.
4. Technický dozor objednatele není oprávněn zasahovat do činnosti zhotovitele, je však oprávněn vydat pracovníkům zhotovitele příkaz přerušit práce na dobu nezbytně nutnou, pokud odpovědný zástupce zhotovitele není dosažitelný, a je-li ohrožena bezpečnost prováděných prací, život nebo zdraví pracujících na pracovišti, nebo zhotovitel provádí PRÁCE vadně či v rozporu s požadavky a potřebami objednatele.
5. Objednatel je oprávněn na základě skutečností dodatečně zjištěných v průběhu prací upřesnit obsah a způsob provedení prací.
6. Objednatel nebo jím pověřený zástupce je oprávněn kontrolovat provádění PRACÍ. Zjistí-li objednatel, že zhotovitel provádí PRÁCE v rozporu se svými povinnostmi, je objednatel oprávněn dožadovat se toho, aby zhotovitel odstranil vady vzniklé vadným prováděním a PRÁCE prováděl

řádným způsobem. Jestliže zhotovitel tak neučiní ani v přiměřené lhůtě mu k tomu poskytnuté a postup zhotovitele by vedl nepochybně k porušení smlouvy, je objednatel oprávněn od smlouvy odstoupit.

V. Předání a převzetí PRACÍ

1. Jednotlivé dílčí práce se považují za dokončené jejich řádným provedením zhotovitelem v rozsahu sjednaném touto smlouvou a převzetím objednatelem v dohodnutém čase v harmonogramu prací, místě a kvalitě. O každé kontrole prací dle odd. II. čl. III. odst. 6. této SOD bude zpracován zápis. V případě, že mají PRÁCE drobné vady, i vady nebránící užívání, není objednatel povinen PRÁCE převzít a zhotovitel je v takovém případě v prodlení s plněním PRACÍ.
2. Po dobu prodlení jedné smluvní strany s plněním jejích povinností, není druhá strana v prodlení s plněním svých povinností, pokud jejich realizace je podmíněna splněním povinností, s jejichž plněním je druhá strana v prodlení.

Oddíl III.

Vady a záruky

I. Záruční lhůty

1. Zhotovitel poskytuje za bezvadnou jakost PRACÍ záruku v délce 6 měsíců ode dne předání a převzetí jednotlivých PRACÍ a odstranění vad a nedodělků. Záruční lhůta uvedená výše počíná běžet dnem odstranění poslední vady či nedodělků, vyplývajících z protokolu o předání a převzetí jednotlivých PRACÍ. Po dobu záruky odpovídá zhotovitel za vady, které objednatel zjistil a které včas oznámil.
2. Záruční doba neběží po dobu, po kterou objednatel nemůže předmět PRACÍ užívat pro vady, za které zhotovitel prokazatelně odpovídá.
3. Záruční doba se prodlužuje o dobu trvání odstranění vady, která brání užívání PRACÍ k účelu, ke kterému jej objednatel objednal.
4. Objednatel je oprávněn vyzvat zhotovitele ke kontrole PRACÍ před uplynutím záruční doby. Zhotovitel se zavazuje této kontroly zúčastnit a případné zjištěné závady odstranit v dohodnutých termínech.
5. Zhotovitel se zavazuje po dobu záruční lhůty zajišťovat bezplatné odstraňování objednatelům oprávněně reklamovaných vad. Objednatel se zavazuje po předchozí dohodě o termínu odstranění vady umožnit zhotoviteli přístup k provedení příslušných prací.

II. Vady PRACÍ

1. Odpovědnost za vady PRACÍ se řídí ujednáním smluvních stran v této smlouvě a následně ustanoveními obchodního zákoníku.
2. Pro uplatnění práva z odpovědnosti za vady PRACÍ je nezbytná reklamáce objednatele u zhotovitele nejpozději do konce doby, po kterou zhotovitel odpovídá za vady PRACÍ.
3. Reklamáce musí být uplatněna písemnou formou. Objednatel je povinen vady popsat, případně uvést jak se projevují a stanovit lhůtu pro jejich odstranění.
4. V případě, že objednatel uplatní v záruční době nárok z odpovědnosti za vady, je zhotovitel povinen zahájit práce na odstranění vad do 7 kalendářních dnů od prokazatelného doručení písemného oznámení vad a práce provést ve lhůtě stanovené dohodou smluvních stran.



5. Zhotovitel se zavazuje zaslat objednateli své vyjádření do 48 hodin po jejím obdržení (mimo dnů pracovního volna, klidu a státem uznaných svátků).
6. Jestliže zhotovitel neodstraní vady ve stanoveném termínu, má objednatel právo odstranit vady prostřednictvím jiné právnické nebo fyzické osoby na náklady zhotovitele.
7. Zhotovitel se zavazuje odstranit vady na své náklady tak, aby objednateli nevznikly žádné vícenáklady, v opačném případě tyto hradí zhotovitel.
8. O odstranění vady bude sepsán protokol, který podepíší obě smluvní strany. V tomto protokolu, který vystaví zhotovitel musí být mimo jiné uvedeno: jména zástupců obou smluvních stran, číslo smlouvy o údržbě, datum uplatnění a č.j. reklamace, popis a rozsah vady a způsob jejího odstranění, datum zahájení a ukončení odstranění vady, celková doba trvání vady (doba od zjištění do odstranění vady) a vyjádření, zda vada bránila užívání PRACÍ k účelu, ke kterému bylo určeno.
9. Reklamací lze uplatnit nejpozději do posledního dne záruční lhůty, přičemž i reklamace odeslaná objednatelem v poslední den záruční lhůty se považuje za včas uplatněnou.
10. Zhotovitel odpovídá za to, že PRÁCE v době jejich předání objednateli budou mít po dobu běhu záruční lhůty vlastnosti stanovené obecně závaznými právními předpisy, závaznými normami, případně vlastnosti obvyklé, splňuje určenou funkci a odpovídá všem požadavkům sjednaným v SOD.
11. Záruční doba se nevztahuje na vady způsobené neodbornou manipulací nebo mechanickým poškozením při činnosti nesouvisející s činností zhotovitele.
12. Zhotovitel na žádost objednatele odstraní reklamovanou vadu i v případě, že jím nebude uznána s tím, že prokáže-li se reklamace za neoprávněnou, uhradí objednatel náklady spojené s odstraněním vady, včetně nákladů zhotovitele, vynaložených na prokázání neoprávněnosti reklamace.
13. PRÁCE jsou považovány za ukončené po ukončení všech prací dle smlouvy, pokud jsou ukončeny řádně a včas a zhotovitel předal objednateli všechny požadované doklady a povrch všech dotčených pozemků tvořících místo plnění je vyčištěn a uveden do předepsaného stavu. Pokud jsou ve smlouvě použity termíny ukončení PRACÍ nebo předání, rozumí se tím den, ve kterém dojde k oboustrannému podpisu předávacího protokolu.

Oddíl IV.

I. Sankce

1. Pro případ prodlení zhotovitele se splněním povinnosti dokončit dílčí práce a jejich řádným protokolárním odevzdáním v dohodnutém termínu objednateli podle oddílu I., článku I. odst. 1. této smlouvy může objednatel vůči zhotoviteli uplatnit smluvní pokutu. Za prodlení s dokončením dílčích prací z oblasti Průběžné údržby dostihové dráhy ve výši 10 000,- Kč za každý i započatý den prodlení, za prodlení s dokončením dílčích prací z oblasti Ostatní údržba dostihové dráhy a ostatních ploch ve výši 1 000,- Kč za každý i započatý den prodlení. Smluvní pokutu má objednatel právo odečíst z částky uvedené v příslušné faktuře. Odevzdání a převzetí PRACÍ upravuje oddíl II. čl. V. této smlouvy o údržbě.
Tímto ujednáním o smluvní pokutě není dotčeno právo na náhradu škody.
2. Smluvní pokuta nemůže být uložena za prodlení vzniklé v důsledku mimořádně nepříznivých klimatických podmínek, znemožňujících provádění prací. Pokud by takové podmínky nastaly, uvědomí o tom zhotovitel ihned písemně odpovědného pracovníka objednatele.
3. V případě prodlení zhotovitele s odstraněním případných vad dle oddílu II. čl. V. v dohodnutém termínu, je zhotovitel povinen uhradit objednateli smluvní pokutu ve výši 1.000,- Kč za každý i započatý kalendářní den prodlení a reklamovanou vadu do 30-ti dnů na účet města. V případě nezaplacení smluvní pokuty do 30-ti dnů od prokazatelného písemného doručení (tzn. výzvy k

zaplacení smluvní pokuty) zhotoviteli, bude částka navýšena o 500,- Kč za každý i započatý kalendářní den prodlení.

4. Objednatel je oprávněn započíst smluvní pokuty proti platbám za plnění zhotovitele a zhotovitel s tímto bez výhrad souhlasí.
5. Objednatel se zavazuje pro případ prodlení s placením daňového dokladu zaplatit zhotoviteli smluvní pokutu ve výši 0,5% z dlužné částky za každý i započatý kalendářní den prodlení po termínu splatnosti.
6. V případě prodlení zhotovitele s odstraňováním reklamovaných závad v termínech dle oddílu III. čl. III. je zhotovitel povinen uhradit objednateli smluvní pokutu ve výši 500,- Kč za každou reklamovanou vadu a každý i započatý kalendářní den prodlení do 30-ti dnů na účet města. V případě nezaplacení smluvní pokuty do 30-ti dnů od prokazatelného písemného doručení (tzn. výzvy k zaplacení smluvní pokuty) zhotoviteli, bude částka navýšena o 500,- Kč za každý i započatý kalendářní den prodlení.
7. Zaplacením smluvní pokuty nezaniká nárok poškozené strany na náhradu způsobené škody.

II. Odstoupení od smlouvy

1. Objednatel a zhotovitel jsou oprávněni odstoupit od smlouvy v případě podstatného porušení smluvních povinností druhou stranou a v případě, bylo-li v insolvenčním řízení, v němž zhotovitel vystupuje v postavení dlužníka rozhodnuto o úpadku nebo byl-li insolvenční návrh zamítnut pro nedostatek majetku a v ostatních případech stanovených touto smlouvou. Za podstatné porušení smluvních povinností se považuje zejména neplnění sjednaných termínů a dalších rozhodujících závazků vyplývajících z této smlouvy.
2. Neprovádí-li zhotovitel PRÁCE řádně kvalitně nebo jinak porušuje smluvní povinnosti, je objednatel oprávněn odstoupit od této smlouvy v případě, že zhotovitel nesplní své povinnosti vyplývající ze smlouvy ani v dodatečně přiměřené lhůtě, která mu k tomu byla poskytnuta, přičemž však tato lhůta musí být přiměřená vzhledem k charakteru prováděných prací.
3. Odstoupení od smlouvy musí být učiněno písemně a doručeno druhé smluvní straně. Účinky odstoupení nastávají dnem prokazatelného doručení písemného oznámení o odstoupení druhé smluvní straně. Vzájemné nároky účastníků této smlouvy se v případě ukončení platnosti této smlouvy některým ze způsobů bodu 1. a 2. tohoto oddílu budou řídit příslušnými ustanoveními Obchodního zákoníku. V tomto případě bude provedeno vyúčtování provedených prací.
4. Objednateli budou uhrazeny zhotovitelem vícenáklady vzniklé z titulu přerušení prací a tím pádem nutnosti dokončení PRACÍ jiným zhotovitelem a vliv nedodržení termínu dokončení PRACÍ.
5. Zánikem smlouvy nejsou dotčeny nároky účastníků na náhradu škody a jiné sankce, které za trvání smlouvy vznikly.

III. Ustanovení závěrečná

1. Tam, kde nejsou práva a závazky smluvních stran výslovně upraveny, platí ustanovení zákona č. 513/1991 Sb., Obchodní zákoník ve znění platných novel.
2. Tuto smlouvu lze změnit nebo upřesnit písemným dodatkem, který bude potvrzen a odsouhlasen smluvními stranami a prohlášen za nedílnou součást této smlouvy.
3. Neplatnost některého jednotlivého ujednání této smlouvy nepůsobí neplatnost celé smlouvy, ale výhradně neplatnost dotčeného ustanovení.
4. Tato smlouva je vyhotovena ve čtyřech stejnopisech, z nichž každá strana obdrží po dvou vyhotoveních.
5. Práva a povinnosti vyplývající z této smlouvy o údržbě přecházejí i na případné právní nástupce obou smluvních stran.

6. Platnost a účinnost této smlouvy nastává dnem jejího podpisu oprávněnými zástupci obou smluvních stran.
7. Smluvní strany tuto smlouvu přečetly a prohlašují, že nebyla sjednána v tísni za nápadně nevýhodných podmínek, že je projevem jejich svobodné a vážné vůle a na důkaz souhlasu se zněním smlouvy připojují zástupci obou smluvních stran své vlastnoruční podpisy.

Příloha č.1: Cenová nabídka (*oceněný položkový rozpočet*)

Příloha č.2: Harmonogram prováděných prací

Příloha č.3: Kopie pojistné smlouvy/pojistného certifikátu (*předloží zhotovitel před uzavřením smlouvy*)

Příloha č.4: Seznam prací, podrobná specifikace a lhůty

Příloha č. 5: Seznam akcí

V Pardubicích dne 25. 04. 2013

V Pardubicích dne 20.3.2013

Za objednatele:

Za zhotovitele:

.....
Ing. Jiří Čáň
vedoucí odboru majetku a investic

.....
Ing. Richard Benýšek
předseda představenstva



Doložka:
Schváleno:
č. usn.:

RmP ZmP
dne:



24. 04. 2013

20

6. NABÍDKOVÁ CENA

6.1 Výše nabídkové ceny

Cena celkem za 1 rok bez DPH	1 609 000,00 Kč
Cena celkem za 2 roky bez DPH	3 218 000,00 Kč
DPH 21 %	675 780,00 Kč
Cena za 2 roky včetně DPH	3 893 780,00 Kč

Nabídková cena zahrnuje veškeré náklady související s včasným a kompletním plněním předmětu veřejné zakázky.

6.2 Kalkulace jednotkové ceny - bez DPH v Kč

Kalkulace jednotkové ceny - bez DPH

	jednotková cena za 1 operaci	výměra	jednotková cena za 1 operaci x výměra	četnost za 1 rok	jednotková cena za 1 operaci x výměra x četnost
Průběžná údržba travnaté dostihové dráhy a překážek					
1 Strojní sečení travnatých ploch	400,00	23,40 ha	9 360,00	30	280 800,00
2 Aerifikace travních ploch	786,00	23,40 ha	18 392,40	5	91 962,00
3 Úprava dráhy ihned po posledním dostihu	307,69	23,40 ha	7 200,00	15	108 000,00
5 Stříhání proutěných překážek - průběžně	4,50	500,00 m	2 250,00	15	33 750,00
6 Cena opravy dřevěných odskokových bariér včetně ochranného obalení	6 745,00	20,00 ks	134 900,00	1	134 900,00
					649 412,00

	jednotková cena za 1 operaci	výměra	jednotková cena za 1 operaci x výměra	četnost za 1 rok	jednotková cena za 1 operaci x výměra x četnost
Ostatní údržba dostihové dráhy a ostatních ploch					
1 Strojní sečení ostatních travnatých udržovaných ploch	504,00	3,70 ha	1 864,80	15	27 972,00
2 Strojní sečení valů a příkopů	5 000,00	2,50 ha	12 500,00	5	62 500,00
3 Chemická ochrana včetně přípravků	3 196,00	29,60 ha	94 601,60	1	94 600,00
4 Cena za přisetí trávy včetně travního semene	16 000,00	20,00 ha	320 000,00	1	320 000,00
5 Úprava oranic	982,00	8,20 ha	8 052,40	10	80 524,00
6 Hnojení travních porostů včetně hnojiva	1 336,00	23,40 ha	31 262,40	7	218 836,00
7 Cena za pískování dráhy včetně písku	3 846,00	23,40 ha	89 996,40	1	89 996,00
8 Stříhání živých plotů - průběžně	3,25	2000,00 m	6 515,88	10	65 158,00
					959 588

CELKEM za 1 rok 1 609 000

Za 2 roky: 3 218 000,-Kč

DPH za 1 rok: 21% 337 890

DPH za 2 roky 21% 675 780,-Kč

CELKEM za 1 rok 1 946 890

CELKEM za 2 roky s DPH: 3 893 780,-Kč



DOSTIHOVÉ ZÁVODIŠTĚ PARDUBICE

Laurem Vítězů pardubického závodiště
od roku 1874

12. NÁVRH HARMONOGRAMU PRACÍ

Harmonogram prací – údržba zeleně Závodiště Pardubice Sezona 2013

12. týden -18.3.-22.3.2013

Hnojení 1. operace

13. týden – 25.3. – 29.3.2013

Aerifikace – 1. operace

14. týden – 1.4. – 5.4.2013

Pískování dráhy – jednorázová operace

15. týden – 8.4. – 12.4.2013

Přisetí trávy – jednorázová operace

16. týden -15. 4. – 19.4.2013

Úprava dráhy po posledním dostihu – závodech všestrannosti – 1. operace

17. týden- 22.4. - 26.4.2013

Oprava dřevěných odskokových bariér včetně ochranného obalení – 3 skoky

18. týden -29.4. - 3.5.2013

Úprava oranic – 1. operace

Chemická ochrana včetně přípravků – jednorázová operace

Strojní sečení ostatních udržovaných ploch – 1. operace

Stříhání živých plotů – ostatních – 1. operace

19. týden - 6.5. - 10.5.2013

Stříhání živých plotů – skoků- 1. operace

Strojní sečení – 1x celá dráha + travnaté kolbiště -1. operace

Úprava dráhy 8.5. po posledním dostihu – 2.operace

20. týden - 13.5. – 17.5.2013

Hnojení – 2. operace

Strojní sečení dráhy 2x – 2. a 3. operace

Aerifikace – 2. operace

Strojní sečení ostatních travnatých ploch – 2. operace

21. týden 20.5.- 25.5.2013

Strojní sečení – 1x 4. operace + travnaté kolbiště

Stříhání živých plotů – ostatních – 2. operace

Stříhání živých plotů – skoků – 2. operace

Oprava dřevěných odskokových bariér včetně ochranného obalení – další 3 skoky (6)
hotovo 6 skoků

Sečení ostatních travnatých ploch – 3. operace
Úprava oranic – 2. operace
Úprava dráhy po posledním dostihu – 24. – 25.5. I. kvalifikace - 3.operace
Strojní sečení valů a příkopů – 1. operace

22. týden 27.5.- 31.5.2013

Strojní sečení 2x – 5. a 6. operace + travnaté kolbiště
Strojní sečení ostatních travnatých ploch – 4. operace

23. týden 3.6.- 8.6.2013

Strojní sečení – 1x 7. operace + travnaté kolbiště
Stříhání živých plotů – skoků – 3. operace
Úprava oranic – 3. operace
Úprava dráhy po posledním dostihu- 8.6. Zlatý pohár - 4. operace

24. týden – 10.6. – 14.6.2013

Strojní sečení 2x 8. a 9. operace + travnaté kolbiště
Aerifikace travních ploch – 3. operace
Strojní sečení ostatních travnatých udržovaných ploch – 5. operace
Hnojení travních porostů – 3. operace
Stříhání živých plotů – ostatních – 3. operace
Oprava dřevěných odskokových barrier včetně obalení – další 3 skoky (hotovo 9 skoků)

25. týden- 17.6. – 22.6.2013

Strojní sečení 1x – 10. operace + travnaté kolbiště
Stříhání živých plotů – skoků – 4. operace
Strojní sečení ostatních travnatých ploch 6. operace
Úprava oranic – 4. operace
Úprava dráhy po posledním dostihu – II. kvalifikace 21.6. – 22.6. - 5. operace

26. týden - 24.6. – 29.6.2013

Strojní sečení 1x – 11. operace
Strojní sečení ostatních travnatých ploch – 7. operace
Strojní sečení valů a příkopů – 2. operace
Stříhání živých plotů – ostatních – 4. operace

27. týden -1.7. – 4.7. 2013

Úprava dráhy po posledním dostihu – 6. operace (Vozatajská soutěž v dráze 28. – 30.6.)
Strojní sečení 1x – 12. operace
Stříhání živých plotů – skoků – 5. operace

28. týden- 8.7. – 12.7.2013

Strojní sečení 1x – 13. operace
Strojní sečení ostatních travnatých ploch – 8. operace
Stříhání živých plotů – ostatních –5. operace

29. týden- 15.7. – 19.7.2013

Strojní sečení 1x – 14. operace

Stříhání živých plotů – skoků – 6. operace

Oprava dřevěných odskokových barier včetně ochranného obalu – další 3 skoky (12)

30. týden 22.7. – 27.7.2013

Strojní sečení 1x – 15. operace

Strojní sečení ostatních travnatých ploch – 9. operace

Úprava oranic – 5. operace

Stříhání živých plotů – ostatních – 6. operace

Úprava dráhy po posledním dostihu – 27.7. – letní dostihy - 7. operace

Strojní sečení valů a příkopů – 3. operace

31. týden – 29.7. – 2.8.2013

Strojní sečení 1x – 16. operace

Stříhání živých plotů – skoků – 7. operace

Hnojení – 4. operace

32. týden – 5.8. – 9.8.2013

Strojní sečení 1x 17. operace

Strojní sečení ostatních travnatých ploch – 10. operace

Stříhání živých plotů – ostatních – 7. operace

33. týden - 12.8. – 16.8. 2013

Strojní sečení – 1x – 18.operace

Stříhání živých plotů – skoků – 8.operace

Opravy dřevěných odskokových bariér včetně obalu – 5. operace – další 3 skoky (15)

34. týden – 19.8. – 24.8.2013

Strojní sečení 1x – 19. operace

Strojní sečení ostatních travnatých ploch – 11. operace

Strojní sečení valů a příkopů – 4. operace

Úprava oranic – 6. operace

Stříhání živých plotů – ostatních – 8. operace

Úprava dráhy po posledním dostihu – 24.8. III. kvalifikace - 8. operace

35. týden - 26.8. – 30.8.2013

Strojní sečení 1x – 20. operace

Stříhání živých plotů – skoků – 9. operace

Hnojení travních porostů – 5. operace

36. týden - 2.9. – 8.9.2013

Strojní sečení 1x – 21.operace

Strojní sečení ostatních travnatých ploch – 12.operace

Oprava dřevěných odskokových barier – další 3 skoky (18)

37. týden - 9.9. – 14.9.2013

Úprava dráhy po posledním dostihu – po výstavě – 9. operace
Strojní sečení 1x – 22. operace
Aerifikace – 4. operace
Stříhání živých plotů – skoků – 10. operace
Úprava oranic – 7. operace
Úprava dráhy po posledním dostihu – 14.9. – IV. kvalifikace 10. operace

38. týden – 16.9. – 20.9.2013

Strojní sečení 1x – 23. operace
Strojní sečení ostatních travnatých ploch – 13. operace
Stříhání živých plotů – ostatních – 9. operace

39. týden – 23.9. – 27.9.2013

Strojní sečení 1x – 24. operace
Stříhání živých plotů – skoků – 11. operace
Strojní sečení valů a příkopů – 5. operace
Oprava dřevěných odskokových barier 2 skoky (20)- poslední operace
Hnojení travních porostů – 6. operace

40. týden - 30.9. – 4.10.2013

Strojní sečení – 1x – 25. operace
Aerifikace travních ploch – 5. operace
Stříhání živých plotů – skoků – 12. operace
Strojní sečení ostatních travnatých ploch – 14. operace
Stříhání živých plotů – ostatních – 10. operace

41. týden – 7.10. – 13.10.2013

Strojní sečení 1x – 26. operace
Stříhání živých plotů – skoků – 13. operace
Strojní sečení ostatních travnatých ploch – 15. operace
Úprava oranic – 8. operace
Úprava dráhy po posledním dostihu po 12.10. – 11. operace

42. týden – 14.10. – 18.10.2013

Strojní sečení 1x – 27. operace
Úprava dráhy po posledním dostihu po 13.10. – 12. operace, dokončení 14. a 15.10.

43. týden 21.10. – 26.10.2013

Strojní sečení 1x – 28. operace
Stříhání živých plotů – skoků – 14. operace
Úprava oranic – 9. operace
Úprava dráhy po posledním dostihu 26.10.2013 – 13. operace

44. týden – 29.10. – 3.11.2013

Strojní sečení 1x – 29. operace

Úprava oranic 10. operace

Úprava dráhy po posledním dostihu po závodech všestrannosti 1. – 3.11.2013 - 14. operace

45. týden 4.11. – 8.11.2013

Strojní sečení pomocí mulčovacího zařízení pro urovnání dráhy před zimou

Úprava dráhy po posledním dostihu – 15. operace

(revize celé dráhy po mulčování a zarovnání děr a nerovností na zimu)

Stříhání živých plotů – skoků – 15. operace- úprava „koster“ skoků, tj. ořezání do rozměrů o

5 - 10 centimetrů menší tak, aby koně prometali v dalším roce mladý živý plot a ne staré a ostré větve.

Hnojení draselným hnojivem všech travních porostů před zimou – 7. Operace

Harmonogram prací je sestaven dle přílohy zadávací dokumentace č. 5 Seznam akcí (Termínová listina 2013), který je plánován již od měsíce března 2013.

Termín zahájení prací bude projednán a odsouhlasen se zadavatelem a bude navazovat na termín podpisu Smlouvy o údržbě č.ZR/011/2013.

Harmonogram pro rok 2014 navrhujeme obdobný jako pro rok 2013.

V Pardubicích 20. 3. 2013

DOSTIHOVÝ SPOLEK a.s.
Pražská 607
530 02 Pardubice - Závodiště
Tel.: 466 797 111, Fax: 466 335 304
IČ: 481 55 110 • DIČ: CZ48155110



.....
Ing. Richard Benýšek
předseda představenstva



Úvodní část pojistné smlouvy
Číslo pojistné smlouvy: 51330393-10
Stav k datu 15. 3. 2011
Kód produktu: MN

Úvodní část pojistné smlouvy č.: 51330393-10

Pojištění majetku podnikatelů

1. Účastníci smlouvy

Pojišťovna:

Česká pojišťovna a.s., Spálená 75/16, 113 04, Praha 1, Česká republika, IČ 45272956, DIČ CZ699001273, zapsaná v obchodním rejstříku Městského soudu v Praze, oddíl B, vložka 1464

Pojistník (ten, kdo s pojišťovnou uzavřel tuto pojistnou smlouvu a zavázal se hradit pojistné):

Název firmy: Dostihový spolek a.s.

IČ: 48155110

Ulice, č. p.: Pražská, 607

Obec: Pardubice, PSČ: 530 02, Stát: Česká Republika

Oblast podnikání: , Plátce DPH: ANO

Telefon: +420 466 335 300

uzavřeli tuto pojistnou smlouvu o Pojištění majetku podnikatelů.

2. Společná ujednání pro všechna pojištění v této pojistné smlouvě

2.1. Pojistná smlouva se skládá z této Úvodní části, z jednotlivých listů pro příslušná pojištění a z listu Rekapitulace obsahujícího přehled pojištění a rozpis plateb pojistného.

2.2. Pojištění sjednané podle této pojistné smlouvy (dále jen smlouvy) se řídí zákonem č. 37/2004 Sb., o pojistné smlouvě a o změně souvisejících zákonů v platném znění (dále jen zákon), pojistnými podmínkami a dále smluvními ujednáními uvedenými pro jednotlivá pojištění. Ujednání, která nemají písemnou formu a nejsou obsahem této smlouvy, jsou neplatná.

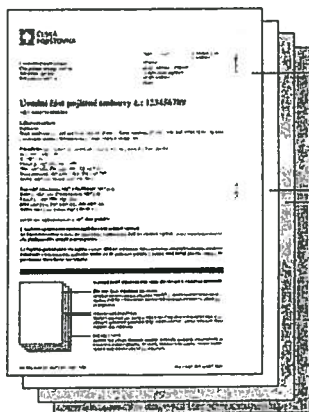

SCHÉMATICKÝ OBRÁZEK PRO LEPŠÍ ORIENTACI V POJISTNÉ SMLouvě

ÚVODNÍ ČÁST POJISTNÉ SMLOUVY

obsahuje základní údaje o smluvních stranách a obecná ujednání vztahující se na všechna pojištění v této smlouvě, zejména definuje plátce pojistného a způsob úhrady pojistného.

JEDNOTLIVÁ POJIŠTĚNÍ

části smlouvy obsahující zejména údaje o osobě pojištěného a konkrétní údaje o jednotlivých sjednaných pojištěních (např. rozsah pojištění, pojistná nebezpečí, místo pojištění, výše pojistného).

REKAPITULACE

poslední část smlouvy obsahující informaci o platných pojištěních v pojistné smlouvě a o rozpisu plateb pojistného. Při změně, ukončení nebo uzavření nového pojištění obdržíte vždy aktuální verzi tohoto dokumentu.

2.3. Pokud není dále v této pojistné smlouvě sjednáno jinak, ujednává se, že pojistná plnění vyplacená ze všech pojistných událostí nastalých na jednom místě pojištění v průběhu jednoho pojistného roku nebo v době určité, na kterou bylo pojištění sjednáno, jsou pro celou pojistnou smlouvu, omezena za škody vzniklé z příčiny pojistného nebezpečí záplava nebo povodeň v úhrnu částkou 10 miliónů Kč.

2.4. Pojištění v rámci této smlouvy jsou sjednána s automatickou prolongací tzn., že uplynutím doby, na kterou bylo pojištění sjednáno, pojištění nezaniká a prodlužuje se na další pojistný rok, pokud pojistník nebo pojišťovna nesdělí druhému účastníkovi smlouvy nejmeně šest týdnů před uplynutím pojistného roku, že na dalším trvání pojištění nemá zájem. Datum obnovy je stanoven na 15. 3. každého roku. To platí pro všechna pojištění, i když byla sjednána v průběhu roku.

2.5. Ujednává se, že jednorázové pojistné bude hrazeno v 1 splátce. Splátnost splátky je vždy k 15. 3. každého roku.

2.6. Ujednává se, že pojistné bude placeno bezhotovostně převodem na účet č.: 246246/5500 pod variabilním symbolem 5133039310.

2.7. Pojišťovna má právo při změně pojištění upravit pojistné podle sazeb platných k datu provedení změny. Změnou pojištění se pro účely této smlouvy rozumí změna v rozsahu pojištění, tj. zejména změna pojistné částky, limitu plnění, připojištění dalšího předmětu pojištění, dalšího pojistného nebezpečí, změna nebo připojištění dalšího místa pojištění nebo změna spoluúčasti.

2.8. Tam, kde se ve smlouvě hovoří o pojištění podnikatelů, jsou tím míněny pro účely této smlouvy též i jiné druhy právnických osob, zejména jednotky územní samosprávy, orgány státní správy, sdružení, neziskové organizace apod.

2.9. Článek Řešení sporu v příslušných Všeobecných pojistných podmínkách se mění tak, že v bodu 1 se doplňuje odstavec, který zní: Náklady řízení, jimiž jsou zejména hotové výdaje účastníků a jejich zástupců, ponese zpravidla strana, která ve sporu neměla úspěch. Odměna za zastupování, pokud je zástupcem advokát, patří k nákladům řízení. Tato odměna se řídí vyhl. č. 484/2000 Sb. v platném znění (popř. dle předpisu, který ji nahradí v době rozhodování) a ve vztahu k náhradám vyhl. č. 177/1996 Sb. v platném znění (popř. dle předpisu, který ji nahradí v době rozhodování), a to obdobně jako v řízení před soudem. Pokud je advokát plátcem DPH, patří k odměně a k náhradám částka DPH dle platné sazby.

2.10. Ujednává se, že tato smlouva je zároveň pojistkou.

2.11. Odchylně od příslušných ujednání Všeobecných pojistných podmínek se ujednává, že v případě zániku pojištění z důvodu nezaplacení pojistného náleží pojišťovně celé pojistné za pojistný rok.

3. Závěrečná prohlášení pojistníka

Pojistník prohlašuje, že veškeré jím poskytnuté informace a odpovědi v této smlouvě jsou úplné a pravdivé, a zavazuje se oznámit pojišťovně bez zbytečného odkladu všechny změny. Pojistník současně potvrzuje, že převzal pojistné podmínky uvedené na jednotlivých listech smlouvy. Uvedené pojistné podmínky jsou součástí pojistné smlouvy a pojistník prohlašuje, že je seznámen s jejich obsahem. Pojistník dále prohlašuje, že seznámí pojištěného s obsahem této smlouvy včetně uvedených pojistných podmínek.

Smlouva uzavřena v PARDOUBICÍCH dne 14. 3. 2011 v 11 hodin 02 minut

Dostihový spolek a.s.

Podpis (a razítko) pojistníka

Ing. Ladislav SMOLÍK
5259

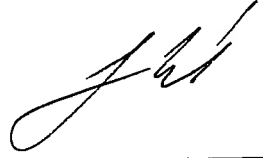
Podpis a razítko zástupce České pojišťovny a s.,
pověřeného uzavřením této smlouvy

DOSTIHOVÝ SPOLEK a.s.
Pražská 10
530 02 PARDUBICE
tel.: 406 350 304
fax: 406 350 304
DIČ: C248155110



**ČESKÁ
POJIŠŤOVNA**

Číslo pojistné smlouvy: 51330393-10
Stav k datu 15. 3. 2011
Kód pojištění: MPM02
Pořadové číslo pojištění: 1

Živelní pojištění movitých věcí

pojištění podnikatelských rizik

1. Účastníci smlouvy

Pojišťovna:

Česká pojišťovna a.s., Spálená 75/16, 113 04 Praha 1, Česká republika, IČ 45272956, DIČ CZ699001273, zapsaná v obchodním rejstříku Městského soudu v Praze, oddíl B, vložka 1464

Pojistník, pojištěný, oprávněná osoba

Název firmy: Dostihový spolek a.s.
IČ: 48155110

2. Smluvní ujednání

2.1. Toto pojištění je nedílnou součástí smlouvy výše uvedeného čísla.

2.2. Toto živelní pojištění movitých věcí se řídí Všeobecnými pojistnými podmínkami pro pojištění majetku podnikatelů VPPMP 2005 (dále jen VPPMP), Doplnkovými pojistnými podmínkami pro pojištění movitých věcí k podnikání DPPMP 2 (dále jen DPPMP), ujednáními na úvodní části smlouvy a dalšími ujednáními uvedenými pro toto pojištění.

2.3. Pokud není dále ujednáno jinak, toto pojištění se sjednává pro pojistná nebezpečí uvedená v článku 2 bodu 1 písm. a) DPPMP (požár, výbuch, úder blesku, pád letadla).

2.4. Není-li dále ujednáno jinak, ujednává se, že pokud pojistná částka není nižší o více jak 15 procent než částka odpovídající pojistné hodnotě pojištěné věci nebo souboru věcí, pojistitel pro toto pojištění neuplatní podpojištění ve smyslu § 41 zákona.

2.5. Ujednává se, že na toto pojištění se vztahují roční limity plnění uvedené v úvodní části pojistné smlouvy v bodu 2.3.

3. Odpovědi pojistníka na dotazy pojišťovny

3.1. Je některá z pojišťovaných věcí, či jejich součástí poškozena, zničena, ztracena nebo není řádně udržována?
NE

3.2. Údaje o škodách na pojišťovaném majetku

a) Bylo některé z pojišťovaných míst pojištění postiženo povodní nebo záplavou více než 1x v posledních 10ti letech?

NE

b) Kolikrát v období posledních pěti let byly pojišťované věci postiženy jiným nebezpečím než povodní nebo záplavou?

0

3.3. Jsou pojišťované věci pojištěny jiným pojištěním?

NE

4. Rozsah pojištění

Pojištěné věci, soubory věcí, náklady

Pojištění se sjednává pod jednotlivými dále uvedenými položkami (pol. č.)

pol. č.	specifikace pojišťovaných věcí, souborů věcí, nákladů	pojistná částka v Kč*	pojistné v Kč
M01	Soubor vlastních strojů, zařízení a inventáře, kromě věcí uvedených v článku 4 DPPMP.	12 000 000,-	18 480,-
M02	Soubor cizích věcí po právu užívaných na základě písemné smlouvy, kromě věcí uvedených v článku 4 DPPMP	600 000,-	1 488,-
M03	Náklady na opravu nebo znovupořízení poškozených nebo zničených stavebních součástí, tj. prvků, které tvoří vnitřní prostor pronajaté části budovy ve smyslu článku 9 bodu 23 DPPMP. Ve smyslu článku 5 bodu 7 VPPMP se pojištění sjednává jako pojištění prvního rizika.	5 000 000,-	2 508,-

* je-li sjednáno pojištění prvního rizika, je uvedená částka ve smyslu čl. 5 bodu 6 VPPMP limitem plnění prvního rizika.

Připojištění pojistných nebezpečí (k nebezpečím definovaným v bodu 2.3.)

Ujednává se, že každý dále uvedený limit maximálního ročního plnění se sjednává v souhrnu pro všechny věci pojištěné v tomto pojištění. Pojistná plnění vyplacená z pojistných událostí nastalých v průběhu jednoho pojistného roku a způsobených připojištěným pojistným nebezpečím, nesmí za pojištěnou věc nebo soubor věcí přesáhnout pojistnou částku sjednanou pro tuto věc nebo soubor věcí. Současné pojistná plnění vyplacená z tohoto pojištění ze všech pojistných událostí nastalých v průběhu jednoho pojistného roku a způsobených připojištěným pojistným nebezpečím, nesmí v součtu přesáhnout částku uvedenou ve sloupci „Limit maximálního ročního plnění v Kč“.

specifikace pojišťovaných pojistných nebezpečí	limit maximálního ročního plnění v Kč	pojistné v Kč
Vichřice nebo krupobití - článek 2 bod 1 písm. c) DPPMP	200 000,-	550,-
Voda vytékající z vodovodních zařízení - článek 2 bod 1 písm. h) DPPMP	200 000,-	790,-
Ostatní pojistná nebezpečí, tj. nebezpečí uvedená v článku 2 bodu 1 písm. d), e) a f) DPPMP	200 000,-	316,-

4.1. Pojistné za všechny pojištěné položky v Kč	24 132,-
4.2. Pojištění se sjednává se spoluúčastí ve výši Kč	5 000,-
Sleva za sjednanou spoluúčast je 10,00 % tj. v Kč	2 413,-
4.3. Pojistné po slevě za spoluúčast v Kč	21 719,-
4.4. Pojištění se sjednává s obchodní slevou 30,00 % tj. v Kč	6 515,-
4.5. Roční pojistné za živelní pojištění movitých věcí po zaokrouhlení v Kč	15 203,-

5.1. Pro položku M01, M02, M03 se sjednává toto místo pojištění:
Pražská 607, 530 02 Pardubice,

6. Zvláštní ujednání

6.1. Pro sjednané pojistné nebezpečí tíha sněhu nebo námrazy se ujednává, že právo na pojistné plnění vzniká také tehdy, byla-li pojištěná věc poškozena nebo zničena v příčinné souvislosti s pojistným nebezpečím tíha sněhu nebo námrazy.

7. Počátek a doba trvání pojištění

Toto pojištění se sjednává s automatickou prolongací.
Sjednané pojištění je účinné od 00:00 hod. dne 15. 3. 2011

Číslo pojistné smlouvy: 51330393-10
Stav k datu 15. 3. 2011

Kód pojištění: MPM02
Pořadové číslo pojištění: 1

8. Závěrečná prohlášení pojistníka

Odpovědi pojistníka na dotazy pojišťovny a všechny další údaje jím uvedené u tohoto pojištění se považují za odpovědi na písemné dotazy pojišťovny a pojistník svým podpisem potvrzuje jejich úplnost a pravdivost.

Pojistník svým podpisem dále potvrzuje, že převzal pojistné podmínky uvedené v bodu 2.2. tohoto pojištění.

Smlouva uzavřena v PARDUBICÍCH dne 14. 3. 2011 v 11 hodin 00 minut

Dostihový spolek a.s.

Ing. Ladislav SMOLÍK
5259

Podpis (a razítko) pojistníka

Podpis a razítko zástupce České pojišťovny a.s.
pověřeného uzavřením této smlouvy

DOSTIH
530 011
tel.: 406 787 111
fax: 406 335 364
DI 210245100110



**ČESKÁ
POJIŠŤOVNA**

Číslo pojistné smlouvy: 51330393-10

Stav k datu 15. 3. 2011

Kód pojištění: MPK02

Pořadové číslo pojištění: 2

Pojištění movitých věcí pro případ krádeže a loupeže pojištění podnikatelských rizik

1. Účastníci smlouvy

Pojišťovna:

Česká pojišťovna a.s., Spálená 75/16, 113 04, Praha 1, Česká republika, IČ 45272956, DIČ CZ699001273, zapsaná v obchodním rejstříku Městského soudu v Praze, oddíl B, vložka 1464

Pojistník, pojištěný, oprávněná osoba

Název firmy: Dostihový spolek a.s.

IČ: 48155110

2. Smluvní ujednání

2.1. Toto pojištění je nedílnou součástí smlouvy výše uvedeného čísla.

2.2. Toto pojištění movitých věcí pro případ krádeže – loupeže se řídí Všeobecnými pojistnými podmínkami pro pojištění majetku podnikatelů VPPMP 2005 (dále jen VPPMP), Doplnkovými pojistnými podmínkami pro pojištění movitých věcí k podnikání DPPMP 2 (dále jen DPPMP), ujednáními v úvodní části smlouvy a dalšími ujednáními uvedenými pro toto pojištění.

2.3. Pokud není dále ujednáno jinak, toto pojištění se sjednává pouze pro pojistná nebezpečí uvedená v článku 2 bodu 2 DPPMP (odcizené věci krádeží vloupáním nebo loupeží).

2.4. Není-li dále ujednáno jinak, ujednává se, že pokud pojistná částka není nižší o více jak 15 procent než částka odpovídající pojistné hodnotě pojištěné věci nebo souboru věcí, pojišťovna pro toto pojištění neuplatní podpojištění ve smyslu § 41 zákona.

3. Odpovědi pojistníka na dotazy pojišťovny

3.1. Je některá z pojišťovaných věcí, či jejich součástí poškozena, zničena, ztracena nebo není řádně udržována?

NE

3.2. Jsou pojišťované věci pojištěny jiným pojištěním?

NE

3.3. Nachází se některé z míst pojištění ve vzdálenosti větší než 150 m od ostatních obydlených budov?

NE

3.4. Uved'te průměrný počet přeprav peněz nebo cenin během jednoho roku:

20.

4. Rozsah pojištění

Pojištěné věci, soubory věcí, náklady

Pojištění se sjednává pod jednotlivými dále uvedenými položkami (pol. č)

pol. č.	specifikace pojišťovaných věcí, souborů věcí a nákladů	pojistná částka v Kč*	pojistné v Kč
K01	Soubor vlastních strojů, zařízení a inventáře, kromě věcí uvedených v článku 4 DPPMP. Ve smyslu článku 5 bodu 7 VPPMP se pojištění sjednává jako pojištění prvního rizika.	500 000,-	6 141,-

pol. č.	specifikace pojišťovaných věcí, souborů věcí a nákladů	pojistná částka v Kč*	pojistné v Kč
K02	Soubor platných tuzemských i cizozemských státovek, bankovek a oběžných mincí. Ve smyslu článku 5 bodu 7 VPPMP se pojištění sjednává jako pojištění prvního rizika.	70 000,-	1 380,-
K03	Soubor věcí kulturní a historické hodnoty, umělecká díla a sbírky. Ujednává se, že pojištění sjednané pod touto položkou se nevztahuje na věci nebo sbírky, za které by bylo možné reálně získat prodejem vyšší částku jak 500.000,-Kč. Ve smyslu článku 5 bodu 7 VPPMP se pojištění sjednává jako pojištění prvního rizika.	120 000,-	2 367,-

* je-li sjednáno pojištění prvního rizika, je uvedená částka ve smyslu čl.5 bodu 6 VPPMP limitem plnění prvního rizika.

Připojištění pojistných nebezpečí (k nebezpečím definovaným v bodu 2.3.).

Ujednává se, že každý dále uvedený limit maximálního ročního plnění se sjednává v souhrnu pro všechny věci pojištěné v tomto pojištění. Pojistná plnění vyplacená z pojistných událostí nastalých v průběhu jednoho pojistného roku a způsobených připojištěným pojistným nebezpečím, nesmí za pojištěnou věc nebo soubor věcí přesáhnout pojistnou částku sjednanou pro tuto věc nebo soubor věcí. Současně pojistná plnění vyplacená z tohoto pojištění ze všech pojistných událostí nastalých v průběhu jednoho pojistného roku a způsobených připojištěným pojistným nebezpečím, nesmí v součtu přesáhnout částku uvedenou ve sloupci „Limit maximálního ročního plnění v Kč“.

specifikace pojišťovaných pojistných nebezpečí	limit maximálního ročního plnění v Kč	pojistné v Kč
Úmyslné poškození nebo úmyslné zničení věci - článek 2 bod 3 DPPMP	100 000,-	579,-

Pojištění přepravy cenností

pol. č.	specifikace pojišťovaných souborů věcí a nákladů	limit maximálního ročního plnění v Kč	pojistné v Kč
K90	Přeprava souboru platných tuzemských a cizozemských státovek, bankovek a oběžných mincí (dále jen peníze) nebo cenin. Pojištění se také řídí dalšími ujednáními v tomto pojištění.	350 000,-	7 400,-

- 4.1. Pojistné za všechny pojištěné položky v Kč 17 867,-
- 4.2. Pojištění se sjednává se spoluúčastí ve výši Kč 5 000,-
Sleva za sjednanou spoluúčast je 10,00 % tj. v Kč 1 787,-
- 4.3. Pojistné po slevě za spoluúčast v Kč 16 080,-
- 4.4. Pojištění se sjednává s obchodní slevou 30,00 % tj. v Kč 4 824,-
- 4.5. Roční pojistné za poj. mov. věci pro případ krádeže a loupeže po zaokrouhlení v Kč 11 256,-

5. Místo pojištění

5.1. Pro položku K01, K02, K03 se sjednává toto místo pojištění:
Pražská 607, 530 02 Pardubice,

6. Zvláštní ujednání

6.1. Bod 6.2 zvláštního ujednání této smlouvy se doplňuje o následující text: Pro přepravu peněz nebo cenin se dále sjednává limit plnění do maximální výše plnění 350.000 Kč, pokud přeprava bude prováděna dvěma osobami, které jsou vybaveny obranným sprayem a peníze nebo ceniny budou uloženy a uzamčeny v bezpečnostním zavazadle, které je opatřeno pojistným zařízením, které po vytržení zavazadla do okolí vypouští signalizační dým. Peníze nebo ceniny jsou převáženy v osobním automobilu.

Ostatní ujednání zůstávají beze změny.

6.2. Odchylně od článku 6 DPPMP se pro přepravu peněz nebo cenin sjednávají dále uvedené limity plnění, které odpovídají uvedenému způsobu zabezpečení v době pojistné události:

I. Limity plnění, které odpovídají uvedenému způsobu zabezpečení peněz nebo cenin v době pojistné události:

a) Kč 50 000,-, jsou-li přepravovány jednou osobou, která je vybavena obranným sprayem, a přepravované peníze nebo ceniny jsou uloženy v pevném, řádně uzavřeném zavazadle, které je opatřeno pojistným zařízením, které po vytržení ze zavazadla uvede do činnosti nepřetržitý pronikavý zvukový signál trvající min. 5 minut;

b) Kč 100 000,-, jsou-li přepravovány dvěma osobami, které jsou vybaveny obranným sprayem, a přepravované peníze nebo ceniny jsou uloženy a uzamčeny v bezpečnostním zavazadle, které je opatřeno elektrickým zařízením paralyzujícím elektrickým šokem pachatele a současně uvede do činnosti nepřetržitý pronikavý zvukový signál trvající min. 5 minut a každá osoba provádějící přepravu je vybavena ovladačem na dálkové ovládání bezpečnostních funkcí zavazadla;

c) Kč 250 000,-, jsou-li přepravovány jednou osobou, která je vybavena obranným sprayem, a přepravované peníze nebo ceniny jsou uloženy a uzamčeny v bezpečnostním zavazadle, které je patřeno pojistným zařízením, které po vytržení ze zavazadla vydá hlasitou ránu, současně vypouští do okolí signalizační dým a chemickým barvicím modulem uvnitř obarví přepravované ceniny nebo jsou-li přepravovány jednou osobou v osobním automobilu, tato osoba je vybavena obranným sprayem a přepravované peníze nebo ceniny jsou uloženy a zabezpečeny způsobem uvedeným pod písm. a) nebo b) nebo jsou-li přepravovány dvěma osobami, které jsou vybaveny obranným sprayem, a přepravované peníze nebo ceniny jsou uloženy a uzamčeny v bezpečnostním zavazadle, které je opatřeno pojistným zařízením, které po vytržení ze zavazadla uvede do činnosti nepřetržitý pronikavý zvukový signál trvající min. 5 minut a současně do okolí vypouští signalizační dým;

d) Kč 500 000,-, jsou-li přepravovány dvěma osobami, které jsou vybaveny obranným sprayem, a přepravované peníze nebo ceniny jsou uloženy a uzamčeny v bezpečnostním zavazadle, které je opatřeno pojistným zařízením, které po vytržení ze zavazadla uvede do činnosti nepřetržitý pronikavý zvukový signál trvající min. 5 minut, současně do okolí vypouští signalizační dým a chemickým barvicím modulem uvnitř obarví přepravované ceniny;

e) Kč 1 000 000,-, je-li přeprava prováděna dvěma muži v osobním automobilu, přičemž jeden muž je vybaven obranným sprayem a druhý je ozbrojen nabitou stříelnou zbraní připravenou k obraně, a přepravované peníze nebo ceniny jsou uloženy a zabezpečeny způsobem uvedeným pod písm. d) nejméně ve dvou zavazadlech;

f) Kč 1 500 000,-, je-li přeprava prováděna dvěma muži v osobním automobilu, přičemž oba muži jsou ozbrojeni nabitou stříelnou zbraní připravenou k obraně, a přepravované peníze nebo ceniny jsou uloženy a zabezpečeny způsobem uvedeným pod písm. d) nejméně ve dvou zavazadlech.

II. Bezpečnostním zavazadlem se rozumí zavazadlo, které je akreditovanou zkušební laboratoří schváleno pro přepravu cenin.

III. V případě použití více než jednoho bezpečnostního zavazadla, musí být hodnota přepravovaných peněz nebo cenin rovnoměrně rozložena do jednotlivých bezpečnostních zavazadel.

IV. Při přepravě vozem (osobním, nákladním, speciálním apod.) se řidič nepovažuje za osobu provádějící přepravu nebo přepravu doprovázející.

V. Vedle povinností uložených v článku 11 VPPMP je pojištěný povinen zajistit, aby:

– osoby provádějící přepravu a ozbrojení muži doprovázející přepravu (dále jen osoby doprovázející) nebyli mladší 18 let a starší 60 let, byli spolehliví, bezúhonní, vhodní (tj. fyzicky zdatní a psychicky odolní) a pro uvedené účely speciálně vycvičení a vyškolení;

– dopravní trasy přepravy vozem byly nepravidelně měněny. Doprovázející osoby nebyly s trasou a cílem přepravy seznámeny vůbec. Přeprava nebyla přerušována z jiných důvodů než z důvodů vyplývajících z pravidel silničního provozu;

– druh přepravovaných peněz nebo cenin, jejich množství a doba, kdy bude přeprava prováděna, byly utajeny před nepovolanými osobami. Z doprovázejících osob byly tyto údaje známy jen osobě odpovědné za přepravu.

VI. Při nesplnění podmínek stanovených v bodu V. je pojišťovna oprávněna plnění ze smlouvy snížit nebo odmítnout.

VII. Ujednává se, že místem pojištění pro přepravu peněz nebo cenin je území České republiky. Ve smyslu článku 5 bodu 7 VPPMP se pojištění sjednává jako pojištění prvního rizika.

VIII. Pojištění se také vztahuje na poškození, zničení nebo odcizení bezpečnostního zavazadla (zavazadel), v němž jsou pojištěné peníze nebo ceniny přepravovány. Pojistné plnění vyplacené v případě pojistné události za peníze nebo ceniny a dále za bezpečnostní zavazadlo (zavazadla) nesmí v úhrnu přesáhnout výši sjednané pojistné částky.

7. Počátek a doba trvání pojištění

Toto pojištění se sjednává s automatickou prolongací.

Sjednané pojištění je účinné od 00:00 hod. dne 15. 3. 2011

8. Závěrečná prohlášení pojistníka

Odpovědi pojistníka na dotazy pojišťovny a všechny další údaje jím uvedené u tohoto pojištění se považují za odpovědi na písemné dotazy pojišťovny a pojistník svým podpisem potvrzuje jejich úplnost a pravdivost.

Pojistník svým podpisem dále potvrzuje, že převzal pojistné podmínky uvedené v bodu 2.2. tohoto pojištění.

Číslo pojistné smlouvy: 51330393-10
Stav k datu 15. 3. 2011

Kód pojištění: MPK02
Pořadové číslo pojištění: 2

Smlouva uzavřena v PARDUBICÍCH

dne 14. 5. 2011 v 11 hodin 00 minut

Dostihový spolek a.s.



Podpis (a razítko) pojistníka

Ing. Ladislav SMOLÍK
5259

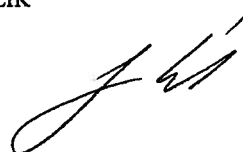

Podpis a razítko zástupce České pojišťovny a.s.
pověřeného uzavřením této smlouvy

DOSTIHOVÝ SPOLEK A.S.
530 02 Pardubice
tel.: 465 797 111
fax: 465 335 304
DIČ: CZ45132111



Z-VPPN60/N

Číslo pojistné smlouvy: 51330393-10
 Stav k datu 15. 3. 2011
 Kód pojištění: DPO02
 Pořadové číslo pojištění: 3

TC88958002014

Pojištění odpovědnosti za škodu podnikatele

1. Účastníci smlouvy

Pojišťovna:

Česká pojišťovna a.s., Spálená 75/16, 113 04, Praha 1, Česká republika, IČ 45272956, DIČ CZ699001273, zapsaná v obchodním rejstříku Městského soudu v Praze, oddíl B, vložka 1464

Pojistník, Pojištěný:

Název firmy: Dostihový spolek a.s.
 IČ: 48155110

2. Smluvní ujednání

2.1. Toto pojištění je nedílnou součástí smlouvy výše uvedeného čísla.

2.2. Toto pojištění se řídí Všeobecnými pojistnými podmínkami pro pojištění odpovědnosti za škodu VPPOS 2005 (dále jen „všeobecné pojistné podmínky“), Doplnkovými pojistnými podmínkami pro pojištění obecné odpovědnosti za škodu podnikatele a průmyslu DPPP 2005 (dále jen „doplnkové pojistné podmínky“), ujednáními v Úvodní části pojistné smlouvy a ujednáními tohoto pojištění.

3. Odpovědi pojistníka na dotazy pojišťovny

Výše příjmů, které jsou předmětem daně z příjmů, popř. předpokládané příjmy v Kč
 Máte sjednáno pojištění pro stejná pojistná nebezpečí?
 NE

40 000 000,-

4. Pojistná nebezpečí a rozsah pojištění

4.1. Pojištění se sjednává pro případ právním předpisem stanovené odpovědnosti za škodu vzniklou jinému v souvislosti s:
 – činnostmi uvedenými ve výpisu z obchodního rejstříku vedeného Krajským soudem v Hradec Králové, č. odd. B vložka 918, ze dne 21. 12. 1992

Pojištění v základním rozsahu se sjednává s limitem plnění v Kč

10 000 000,-

Pojištění v základním rozsahu se sjednává s územním rozsahem

Česká republika

Pojištění v základním rozsahu se sjednává spoluúčastí v Kč

5 000,-

4.2. Pojištění se dále sjednává v rozsahu těchto doložek:

Doložka V70 Pojištění odpovědnosti za škodu způsobenou jinak než na zdraví, usmrcením, poškozením, zničením nebo pohřešování věci

Odchylně od ustanovení článku 2 bod 1 doplňkových pojistných podmínek se ujednává, že pojištění se vztahuje na odpovědnost za škodu vzniklou třetí osobě jinak než úrazem nebo jiným poškozením zdraví této osoby, poškozením, zničením nebo pohřešování věci, kterou má tato osoba ve vlastnictví nebo v užívání. Předpokladem vzniku práva na plnění z pojištění v rozsahu tohoto ujednání je, že ke vzniku (škodné události) došlo v době trvání pojištění v souvislosti s pojištěnou činností nebo vztahy z této činnosti vyplývajícími. Pojištění se však nevztahuje na odpovědnost za škodu vzniklou prodlením se splněním smluvní povinnosti. Dále se pojištění nevztahuje na odpovědnost za schodek na finančních hodnotách, jejichž správou byl pojištěný pověřen, a na odpovědnost za škodu vzniklou při obchodování s cennými papíry. Pojištění se rovněž nevztahuje na odpovědnost za škodu způsobenou pojištěným jako členem představenstva či dozorčí rady jakékoliv obchodní společnosti. Dále se ujednává, že pokud není níže uvedeno jinak, pojištění se nevztahuje na odpovědnost za škodu vzniklou v souvislosti s poradenstvím ve věcech dotací z Evropské Unie včetně zpracování žádosti o dotace a granty, za škodu vzniklou v souvislosti s organizací veřejných zakázek a dále vzniklou v souvislosti s vymáháním pohledávek.

Pojištění v rozsahu doložky V70 se sjednává s sublimitem plnění v Kč

100 000,-

Pojištění v rozsahu doložky V70 se sjednává s územním rozsahem

Česká republika

Pojištění v rozsahu doložky V70 se sjednává se spoluúčastí v Kč

5 000,-

O220203527428

Doložka V72 Pojištění odpovědnosti za škodu na věcech užívaných pojištěným

Odchylně od ustanovení článku 6 bod 1 písm. g) všeobecných pojistných podmínek se ujednává, že pojištění se vztahuje na odpovědnost za škodu na věcech, které pojištěný užívá. Pojištění se však nevztahuje na škody vzniklé opotřebením, nadměrným mechanickým zatížením a chybnou obsluhou. Pojištění se dále nevztahuje na škody vzniklé pohřešováním věcí.

Pojištění v rozsahu doložky V72 se sjednává se sublimitem plnění v Kč

200 000,-

Pojištění v rozsahu doložky V72 se sjednává s územním rozsahem

Česká republika

Pojištění v rozsahu doložky V72 se sjednává se spoluúčastí v Kč

5 000,-

Doložka V 95 Pojištění odpovědnosti za škodu způsobenou provozem vozidla

Odchylně od ustanovení článku 6 bod 1 písm. b) všeobecných pojistných podmínek se ujednává, že pojištění se vztahuje na odpovědnost za škodu způsobenou provozem vozidla.

Pojištění se nevztahuje na odpovědnost za škodu způsobenou provozem vozidla v rozsahu, v jakém vznikl nárok na plnění z povinné smluvního pojištění odpovědnosti za škodu způsobenou provozem vozidla. Dále se pojištění nevztahuje na škodu způsobenou provozem vozidla při jeho účasti na organizovaném motoristickém závodu nebo soutěži.

Pojištění v rozsahu doložky V95 se sjednává se sublimitem plnění v Kč

100 000,-

Pojištění v rozsahu doložky V95 se sjednává s územním rozsahem

Česká republika

Pojištění v rozsahu doložky V95 se sjednává se spoluúčastí v Kč

5 000,-

4.3. Odchylně od ustanovení článku 10 bodu 1 všeobecných pojistných podmínek se ujednává, že zachraňovací náklady na záchranu života nebo zdraví osob nahradí pojišťovna nejvýše do 30 % limitu nebo sublimitu pojistného plnění sjednaného v pojistné smlouvě pro pojistné nebezpečí, kterého se zachraňovací náklady týkají.

5. Rozsah pojištění

Pol. č.	Pojistná nebezpečí	Pojistné v Kč
01	Pojištění odpovědnosti za škodu v základním rozsahu	43 645,-
02	Připojištění odpovědnosti za škodu v rozsahu doložky V 70	570,-
03	Připojištění odpovědnosti za škodu v rozsahu doložky V 72	1 235,-
04	Připojištění odpovědnosti za škodu v rozsahu doložky V 95	361,-

Pojistné za všechna pojistná nebezpečí v Kč

45 811,-

Pojištění se sjednává s obchodní slevou 30,00 % tj. v Kč

13 743,-

Roční pojistné po zaokrouhlení v Kč

32 068,-

6. Počátek a doba trvání pojištění

Sjednané pojištění je účinné od 00:00 hod. dne 15. 3. 2011

7. Přílohy

Součástí pojistné smlouvy jsou přílohy: výpisu z obchodního rejstříku č. odd. B vložka 918

8. Závěrečná ujednání

Odpovědi pojišťovny na dotazy pojišťovny a údaje jím uvedené u tohoto pojištění se považují za odpovědi na písemné dotazy pojišťovny a pojištník svým podpisem potvrzuje jejich úplnost a pravdivost.

Pojištník svým podpisem dále potvrzuje, že převzal pojistné podmínky uvedené v bodě 2.2. tohoto pojištění.

Sjednáno v PARDUBICÍCH dne 14.3.2011 v 11 hodin 00 minut

Dostihový spolek a.s.

Ing. Ladislav SMOLÍK
5259

Podpis (a razítko) pojištníka

Podpis a razítko zástupce České pojišťovny a.s.
pověřeného uzavřením této smlouvy

520 02 Pardubice Zastupitel
tel: 466 787 111 fax: 466 787 111
fax: 466 395 904 fax: 466 395 904



S-VRAV04/N

Rekapitulace k pojistné smlouvě č.: 51330393-10
Kód produktu: MN
Pojistný rok od 15. 3. 2011 do 14. 3. 2012

Dostihový spolek a.s.
Pražská 607
530 02 PARDUBICE 2
Česká Republika

Rekapitulace stavu

pojistné smlouvy č. 51330393-10 k datu 15. 3. 2011

Vyúčtování pojistného

Pojištění majetku podnikatelů

Dokument Rekapitulace je součástí pojistné smlouvy a obdržíte jej vždy při uzavření pojistné smlouvy a dále při jakékoliv změně na smlouvě, která vede ke změně v pojistném. Dokument je dále zasílán při obnově smlouvy na další pojistný rok.

Dokument Rekapitulace zobrazuje stav pojistné smlouvy k výše uvedenému datu a je zároveň podkladem k úhradě pojistného za aktuální pojistný rok. Žádáme Vás o včasnou úhradu pojistného podle termínů uvedených v tabulce 2.

1. Přehled pojištění

Tabulka 1 – Přehled pojištění, která jsou od výše uvedeného data sjednána v pojistné smlouvě. Další informace o těchto pojištěních jsou uvedeny v pojistné smlouvě.

Tabulka 1

pořadové číslo pojištění v pojistné smlouvě	název pojištění	roční pojistné v Kč	sleva za způsob úhrady pojistného v Kč ¹⁾	sleva za počet splátek úhrady pojistného v Kč	sleva za propojištěnost v Kč ²⁾	celkem roční pojistné v Kč
1	Živelní pojištění movitých věcí	15 203,16	0,00	0,00	-608,13	14 595,-
2	Pojištění movitých věcí pro případ krádeže a loupeže	11 256,21	0,00	0,00	-450,25	10 806,-
3	Pojištění odpovědnosti za škodu podnikatele	32 067,70	0,00	0,00	-1 282,71	30 785,-
Celkem v Kč		58 527,07	0,00	0,00	-2 341,09	56 186,-
Celkové pojistné za pojistnou smlouvu upravené na dělitelnost počtem splátek v Kč						56 186,-

¹⁾ způsobem úhrady je zvolená metoda úhrady pojistného (např. složenka, SIPO)

²⁾ sleva za propojištěnost – výše přiznané slevy za propojištěnost je závislá na počtu platných pojištění v pojistné smlouvě
Pojistné v jednotlivých sloupcích je zaokrouhleno na 2 desetinná místa a v posledním sloupci na celé Kč

2. Přehled splátek pojistného

Tabulka 2 – Přehled splátek, datum jejich splatnosti a výše pojistného.

Jednotlivé splátky pojistného v tabulce č. 2 musí být vždy hrazeny v termínech a v částkách podle platebních detailů v bodě 3. Způsob úhrady pojistného.

Tabulka 2

datum splatnosti	výše splátky pojistného v Kč
15. 3. 2011	56 186,-
Celkem v Kč	56 186,-

V pojistné smlouvě byl dohodnut způsob úhrady Trvalý příkaz k úhradě.
Pojistné bude hrazeno trvalým příkazem, žádáme Vás o jeho zajištění.

3. Způsob úhrady pojistného

Platební detaily:

Číslo účtu: 246246

Variabilní symbol: 5133039310

Kód banky: 5500

Konstantní symbol: 3558

V případě dotazů nás laskavě kontaktujte na telefonním čísle Klientského servisu České pojišťovny a.s. 841 114 114 nebo u správce Vaší pojistné smlouvy.

Dne 14. 3. 2011



Ing. Michal Hofman

úsek správy pojištění a plateb

841 114 114

www.ceskapojistovna.cz

Pomozte nám chránit lesy!

Využijte možnosti elektronické komunikace s Českou pojišťovnou.

Jak na to? Stačí, když nám sdělíte své kontaktní údaje na telefonní lince 841 114 114 (po – pá od 7 do 19 h)
nebo na webových stránkách https://www.on-linepojisteni.cz/ks/Obecný_dotaz.aspx

Chráníme vaše sny



ČESKÁ POJIŠŤOVNA

Zadávací podmínky na údržbu dráhy a zeleně dostihového závodiště Pardubice

Rozsah prací

1. Předmětem prací je údržba dostihové dráhy a zeleně v celém areálu Dostihového závodiště v Pardubicích se zvláštním zřetelem na dostihovou dráhu, dále údržba překážek, vodních příkopů, oranic, živých plotů apod.

Průběžná údržba dostihové dráhy:

Strojní sečení travnatých ploch dostihové dráhy na ploše dostihové dráhy a travnatého parkurového kolbiště v četnosti 30 sečí za rok na výměře cca 23,4 ha. Seče budou prováděny kosením trávy sekačkou s travními koly, s čelním sekáním a s mulčovacím zařízením. Pokosená hmota bude rovnoměrně zapravena do porostu. Dosekání posečených travnatých ploch v okolí překážek a vzrostlých stromů bude provedeno ručními sekačkami a motorovými kosami.

Sekání bude prováděno podle pokynů správce dostihové dráhy za těchto podmínek:

- Výška sekání sekacího zařízení sekačky musí být nastavitelná v rozsahu od 80 mm do 120 mm.
- Sekání bude provedeno v celém rozsahu 23,4 ha do 48 hod. po vyzvání správce dráhy bez ohledu na to, zda je pracovní den, víkend či svátek.
- Postup a způsob sekání bude v průběhu prací upřesňován správcem dráhy.
- Při nezajištění posekání trávy podle výše uvedených podmínek nese zhotovitel plnou odpovědnost za škody tím vzniklé.

Aerifikace travních ploch na celkové výměře cca 23.4 ha. Aerifikace bude prováděna strojem VERTI-DRAIN s plnými trny do hloubky 30 cm 5x ročně.

Aerifikace bude prováděna podle pokynů správce dostihové dráhy za těchto podmínek:

- Hloubka aerifikace musí být nastavitelná v rozsahu od 15 cm do 30 cm.
- Aerifikace bude provedena v celém rozsahu 23,4 ha do 5 dnů po vyzvání správce dráhy bez ohledu na to, zda je pracovní den, víkend či svátek.
- Postup a způsob aerifikace bude v průběhu prací upřesňován správcem dráhy.

Úprava dráhy ihned po posledním dostihu daného dostihového dne tak, aby se potrháný drn vrátil na místo vyšlápnutí – 15x za sezonu. Úprava bude prováděna cambridge válci taženými za traktorem s travními koly. Následně budou nerovnosti dosypány směsí kompostu a křemičitého písku v poměru 9:1, následně osetí dosypaných míst travním semenem 2 kg/100 m², travní semeno modré profesionál. Úprava musí být provedena do 48 hodin po skončení posledního dostihu dostihového dne.

Stříhání živých plotů překážek v délce 500m 15x v návaznosti na kurzy dostihů jednotlivých dostihových dnů. Živé ploty překážek budou udržovány průběžně tak, aby před každou akcí byly sestřiženy na požadovaný rozměr podle pokynů správce dráhy.

Oprava dřevěných odskokových bariér z namořených klád o průměru 10 cm – 20 překážek. Při opravě budou klády obaleny (např. molitan + pásová guma štípaná) tak, aby nepřišly do styku s nepříznivými klimatickými podmínkami.

Ostatní údržba dostihové dráhy a ostatních ploch:

Strojní sečení ostatních travnatých udržovaných ploch na výměře cca 3,7 ha v četnosti 15 sečí za rok. Sečení se bude provádět při minimální výšce porostu 6 cm a maximální výšce porostu 10 cm. Dosekání posečených travnatých ploch v okolí překážek a vzrostlých stromů bude provedeno ručními sekačkami a motorovými kosami.

Sekání bude prováděno podle pokynů správce dostihové dráhy za těchto podmínek:

- Sekání bude provedeno v celém rozsahu 3,7 ha do 3 dnů po vyzvání správce dráhy bez ohledu na to, zda je pracovní den, víkend či svátek.
- Postup a způsob sekání bude v průběhu prací upřesňován správcem dráhy.

Strojní sečení valů a příkopů na výměře cca 2,5 ha v četnosti 5 sečí za rok. Sečení se bude provádět při minimální výšce porostu 6 cm a maximální výšce porostu 10 cm. Dosekání posečených travnatých ploch v okolí překážek a vzrostlých stromů bude provedeno ručními sekačkami a motorovými kosami.

Sekání bude prováděno podle pokynů správce dostihové dráhy za těchto podmínek:

- Sekání bude provedeno v celém rozsahu 2,5 ha do 3 dnů po vyzvání správce dráhy bez ohledu na to, zda je pracovní den, víkend či svátek.
- Postup a způsob sekání bude v průběhu prací upřesňován správcem dráhy.

Chemická ochrana selektivními herbicidy 1x ročně na ploše cca 29,6 ha.

Chemická ochrana bude prováděna podle pokynů správce dostihové dráhy za těchto podmínek:

- Chemická ochrana bude provedena v celém rozsahu 29,6 ha do 5 dnů po vyzvání správce dráhy bez ohledu na to, zda je pracovní den, víkend či svátek.
- Postup a způsob chemické ochrany bude v průběhu prací upřesňován správcem dráhy.
- Přípravky na chemickou ochranu – selektivní herbicidy musí být předem schváleny správcem dráhy (např. STARANE, PEGAS), aplikace bude provedena podle návodu.

Přisetí travnatých ploch v jarním termínu po dohodě se správcem dráhy - celkem 20 ha.

Přisetí bude prováděno podle pokynů správce dostihové dráhy za těchto podmínek:

- Přisetí bude provedeno na plochách, které určí správce dráhy.
- Postup a způsob přisetí bude v průběhu prací upřesňován správcem dráhy.

- Travní semeno musí být předem schváleno správcem dráhy – modré profesionál.

Úprava oranic na výměře cca 8,2 ha 10x ročně pomocí kombinátoru.

Hnojení travních porostů na celkové výměře cca 23,4 ha na ploše dostihové dráhy a parkurového kolbiště - 7 aplikací ročně.

Hnojení bude prováděno podle pokynů správce dostihové dráhy za těchto podmínek:

- Hnojení bude provedeno v celém rozsahu 23,4 ha do 5 dnů po vyzvání správce dráhy bez ohledu na to, zda je pracovní den, víkend či svátek, aplikace bude 150 – 200 kg/ha.
- Postup a způsob hnojení bude v průběhu prací upřesňován správcem dráhy.
- Hnojivo musí být předem schváleno správcem dráhy – LEDEK, NPK podle návodu.

Pískování travního porostu dráhy v četnosti 1x za rok na výměře cca 23,4 ha.

Pískování bude prováděno podle pokynů správce dostihové dráhy za těchto podmínek:

- Pískování bude provedeno na plochách, které určí správce dráhy.
- Postup a způsob přisetí bude v průběhu prací upřesňován správcem dráhy.
- Pískování bude prováděno po aerifikaci křemičitým pískem v množství cca 1 kg/m² (celkem cca 200 tun křemičitého písku včetně dodávky a dopravy).

Stříhání živých plotů v areálu mimo překážek v délce 2 000m 10x za rok

v návaznosti na termíny pořádaných akcí. Živé ploty budou udržovány průběžně tak, aby před každou akcí byly sestřiženy na požadovaný rozměr podle pokynů správce dráhy. Odpad bude sebrán a uložen v areálu podle pokynů správce dráhy.

sekání dráha	sekání ostatní	sekání valy a přikopy	úprava dráhy po dostihu	aerifikace	hnojení	chemická ochrana	úprava oraníc	pískování dráhy
23,4	3,7	2,5	23,4	23,4	23,4	29,6	8,2	23,4

13,2

údržba DS dle

Pozemky DZ a způsob jejich údržby

nájemní smlouvy

	pozemek č.	celkem	50,9586	29,6051	8,1557
		výměra ha	podíl	seč	podíl
1	1077/51	ostatní plocha - jiná plocha	0,0100	1,00	0,0100
2	2170/3	ostatní plocha - sportoviště a rekreační plocha	2,4112	1,00	2,4112
3	2194/1	lesní pozemek	0,8697	0,00	
4	2194/3	lesní pozemek	4,9111	0,00	
5	2194/4	trvalý travní porost	0,3230	0,65	0,2100
6	2194/5	orná půda	2,1209	0,50	1,0605
7	2194/7	orná půda	1,5509	0,20	0,3102
8	2194/10	trvalý travní porost	0,6350	1,00	0,6350
9	2194/11	ostatní plocha - jiná plocha	0,8881	0,00	
10	2194/12	ostatní plocha - jiná plocha	0,1610	0,00	
11	2195/1	ostatní plocha - sportoviště a rekreační plocha	5,6061	1,00	5,6061
12	2195/2	orná půda	0,6690	0,20	0,1338
13	2195/5	ostatní plocha - ostatní komunikace	0,6797	0,20	0,1359
14	2195/6	trvalý travní porost	1,0785	1,00	1,0785
15	2195/7	orná půda	2,0385	0,25	0,5096
16	2195/10	trvalý travní porost	3,1564	1,00	3,1564
17	2195/11	orná půda	2,2021	0,80	1,7617
18	2195/14	orná půda	0,2367	1,00	0,2367
19	2195/15	trvalý travní porost	0,1776	1,00	0,1776
20	2195/16	trvalý travní porost	2,8289	1,00	2,8289
21	2195/18	orná půda	0,4527	0,90	0,4074

23,4039	3,6832	2,5225	23,4039	23,4039	23,4039	29,6023	8,1558	23,4039	13,1978
seč 30x	seč 15x	seč 5x	oper. 15x	oper. 5x	oper. 7x	oper. 1x	oper. 10x	oper. 1x	podíl
		0,0100				0,0100			0,00
1,1084	0,2000	1,1028	1,1084	1,1084	1,1084	2,4112		1,1084	0,00
									1,00
0,1500	0,0600		0,1500	0,1500	0,1500	0,2100		0,1500	0,35
1,0605			1,0605	1,0605	1,0605	1,0605	1,0605	1,0605	0,00
0,3102			0,3102	0,3102	0,3102	0,3102	1,0856	0,3102	0,10
0,1945	0,1905	0,2500	0,1945	0,1945	0,1945	0,6350		0,1945	0,00
									1,00
									0,8881
									1,00
5,6061			5,6061	5,6061	5,6061	5,6061		5,6061	0,00
0,1338			0,1338	0,1338	0,1338	0,1338	0,5352	0,1338	0,00
0,1359			0,1359	0,1359	0,1359	0,1359		0,1359	0,80
1,0785			1,0785	1,0785	1,0785	1,0785		1,0785	0,00
0,5096			0,5096	0,5096	0,5096	0,5096	1,5289	0,5096	0,00
3,1564			3,1564	3,1564	3,1564	3,1564		3,1564	0,00
1,7617			1,7617	1,7617	1,7617	1,7617	0,4404	1,7617	0,00
0,2367			0,2367	0,2367	0,2367	0,2367		0,2367	0,00
0,1776			0,1776	0,1776	0,1776	0,1776		0,1776	0,00
2,8289			2,8289	2,8289	2,8289	2,8289		2,8289	0,00
0,4074			0,4074	0,4074	0,4074	0,4074		0,4074	0,10
									0,0453

pozemek č.	výměra ha	podíl	seč	podíl	orba
22 2195/19	orná půda	0,6794	0,50	0,3397	0,50 0,3397
23 2195/20	ostatní plocha - jiná plocha	0,8453	0,50	0,4227	
24 2195/21	vodní plocha - koryto vod. toku přiroz. nebo upr.	0,7191	1,00	0,7191	
25 2195/24	orná půda	1,6193	0,25	0,4048	0,75 1,2145
26 2195/25	orná půda	2,6013	0,25	0,6503	0,75 1,9510
27 2195/27	ostatní plocha - neplodná půda	0,1459	1,00	0,1459	
28 2195/28	ostatní plocha - ostatní komunikace	0,0751	1,00	0,0751	
29 2195/29	orná půda	1,2706	0,85	1,0800	
30 2195/30	trvalý travní porost	0,6900	0,80	0,5520	
31 2195/32	trvalý travní porost	0,0178	1,00	0,0178	
32 2230/1	ostatní plocha - manipulační plocha	3,4403	0,40	1,3761	
33 2230/2	ostatní plocha - manipulační plocha	0,9183	0,80	0,7346	
34 2230/4	ostatní plocha - manipulační plocha	0,4521	1,00	0,4521	
35 2230/5	ostatní plocha - manipulační plocha	0,2849	1,00	0,2849	
36 2230/6	ostatní plocha - manipulační plocha	0,0608	1,00	0,0608	
37 2234/1	ostatní plocha - manipulační plocha	3,1846	0,40	1,2738	
38 2234/3	ostatní plocha - manipulační plocha	0,0147	1,00	0,0147	
39 2240/2	ostatní plocha - manipulační plocha (mimo areál)	0,5385	0,00		
40 2240/3	trvalý travní porost (mimo areál)	0,0624	0,00		
41 2786/4	vodní plocha - koryto vodního toku umělé	0,3311	1,00	0,3311	

Poznámka: Řádek 37 pozemek 2234/1 - 100 m2 pronajato společností Vodafon.

seč 30x	seč 15x	seč 5x	oper. 15x	oper. 5x	oper. 7x	oper. 1x	oper. 10x	oper. 1x	podíl	údržba
0,3397			0,3397	0,3397	0,3397	0,3397	0,3397	0,3397	0,00	
		0,4227							0,50	0,4227
0,4972	0,0719	0,1500	0,4972	0,4972	0,4972	0,4972		0,4972	0,00	
0,4048			0,4048	0,4048	0,4048	0,4048	1,2145	0,4048	0,00	
0,6503			0,6503	0,6503	0,6503	0,6503	1,9510	0,6503	0,00	
		0,1459				0,1459			0,00	
0,0751			0,0751	0,0751	0,0751	0,0751		0,0751	0,00	
1,0800			1,0800	1,0800	1,0800	1,0800		1,0800	0,15	0,1906
0,2720	0,1700	0,1100	0,2720	0,2720	0,2720	0,2720		0,2720	0,20	0,1380
0,0178			0,0178	0,0178	0,0178	0,0178		0,0178	0,00	
0,7761	0,6000		0,7761	0,7761	0,7761	0,7761		0,7761	0,60	2,0642
0,4346	0,3000		0,4346	0,4346	0,4346	0,4346		0,4346	0,20	0,1837
	0,4521					0,4521			0,00	
	0,2849					0,2849			0,00	
	0,0608					0,0608			0,00	
	1,2783					1,2783			0,60	1,9108
	0,0147					0,0147			0,00	
									1,00	0,5385
									1,00	0,0624
		0,3311				0,3311			0,00	

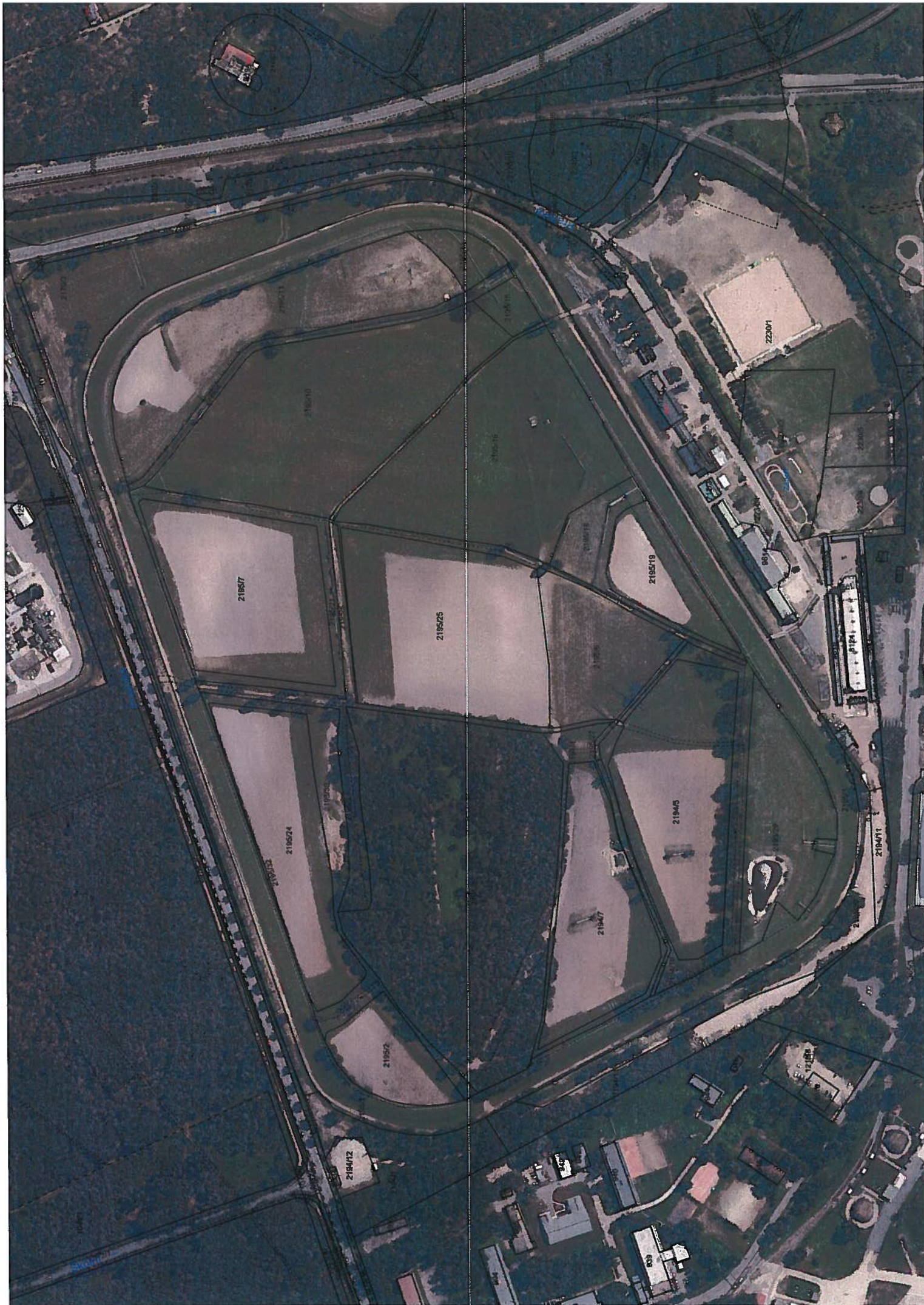

Termínová listina 2013

	Datum	Akce	Poznámka
1.	20.3.2013	Parkurové hobby závody	
2.	23.3.2013	Auto moto burza	
3.	27.3.2013	Parkurové hobby závody	
4.	6.4.2013	Extrémní golf	
5.	10.4.2013	Parkurové hobby závody	
6.	12.-14.4.2013	Jarní všestrannost	
7.	24.4.2013	Parkurové hobby závody	
8.	4.5.2013	Parkurové závody - Cena města Pardubice	
9.	8.5.2013	Zahajovací dostihový den	Italský den
10.	24.5.2013	Páteční dostihy	
11.	25.5.2013	I. kvalifikace na VP	Den dopravy a stavitelství – Ruský den
12.	31.5. - 2.6. 2013	Aviatická pouť - parking	
13.	8.6.2013	Zlatý pohár	Den pro zemědělství a živ. prostředí
14.	14.-16.6.2013	Tuning party	
15.	21.6.2013	Páteční dostihy	
16.	22.6.2013	II. kvalifikace na VP	Polský den
17.	28.-30.6.2013	Závody spřežení - Cena hejtmána Pardub. Kraje	Apetitfestival (29.-30.6.2013)
18.	26.7.2013	Páteční dostihy	
19.	27.7.2013	Dostihový den + Rodeo	Velká pardubická rodinná pouť
20.	23.8.2013	Páteční dostihy	
21.	24.8.2013	III. Kvalifikace na VP	Den Regionů
22.	31.8.2013	Parkurové závody	
23.	6.-8.9.2013	Výstava Koně v akci	
24.	13.9.2013	Páteční dostihy	
25.	14.9.2013	IV. kvalifikace na VP	Den Evropy
26.	11.10.2013	Středoevropská dražba anglického plnokrevníka	
27.	12.10.2013	Rovinové dostihy	
28.	13.10.2013	123. Velká pardubická	
29.	18.10.2013	Výstava Agrotec	
30.	26.10.2013	Závěrečné dostihy s ČASCH	
31.	2.-3.11.2013	Rozlučková všestrannost	